BREEZE
freschezza per due
IL DEODORANTE BIOLOGICO
da Serv'etti

36 PAGINE

STAMPA SERA

Venerdì 10 Luglio 1981
Anno 113 - Numero 186

QUOTIDIANO DI INFORMAZIONI - Torino, via Marenco 32 - Tel. (011) 65.681 - Codice di avviamento postale 10100 - Spedizione in abbonamento postale (gruppo 1/70) - Lire 400 (arretrati il doppio)

LA LIRA RECUPERA 10 PUNTI SUL DOLLARO

E' tornata a quota 1216, come due giorni fa

UN BAMBINO si alza dalla culla precipita in strada

E' gravissimo - Ha 16 mesi - I genitori dormivano: avvertiti dai vicini - La tragedia stamane in via del Bramafame alla Madonna di Campagna

TORINO — Giuseppe Campobello, 16 mesi. E' ricoverato al Regina Margherita, con trauma cranico e altre lesioni. E' caduto dalla finestra di casa sua, al primo piano, di via Bramafame 22, dove abita con il padre Alfredo e la madre Elena, di 22 anni. Ha un gemello, Luigi, che questa mattina dormiva nella culla accanto alla finestra, insieme a lui. Giuseppe, però, si è svegliato prima, prima anche dei genitori.

Deve essersi agitato un bel po', nella culla. Fino a che non è riuscito a raggiungere la finestra aperta. Salito sul davanzale, si è sporto ed è precipitato al suolo.

In casa nessuno si è accorto di nulla, ma nel palazzo di fronte, dove abitano dei cugini dei Campobello, qualcuno ha sentito il rumore del corpicino caduto in strada ed è accorso. Appena visto il piccolo Giuseppe a terra i cugini non hanno posto tempo in mezzo: mentre qualcuno andava ad avvertire i genitori, ancora addormentati, altri hanno messo il bambino in un'auto e si sono precipitati alle Molinette.

Sottoposto ad un esame approfondito con il «Tac», Giuseppe è stato poi trasferito all'«Infantile». Le sue condizioni sono ovviamente gravi, e i medici lo hanno ricoverato in prognosi riservata.

Pane e latte: aumenti

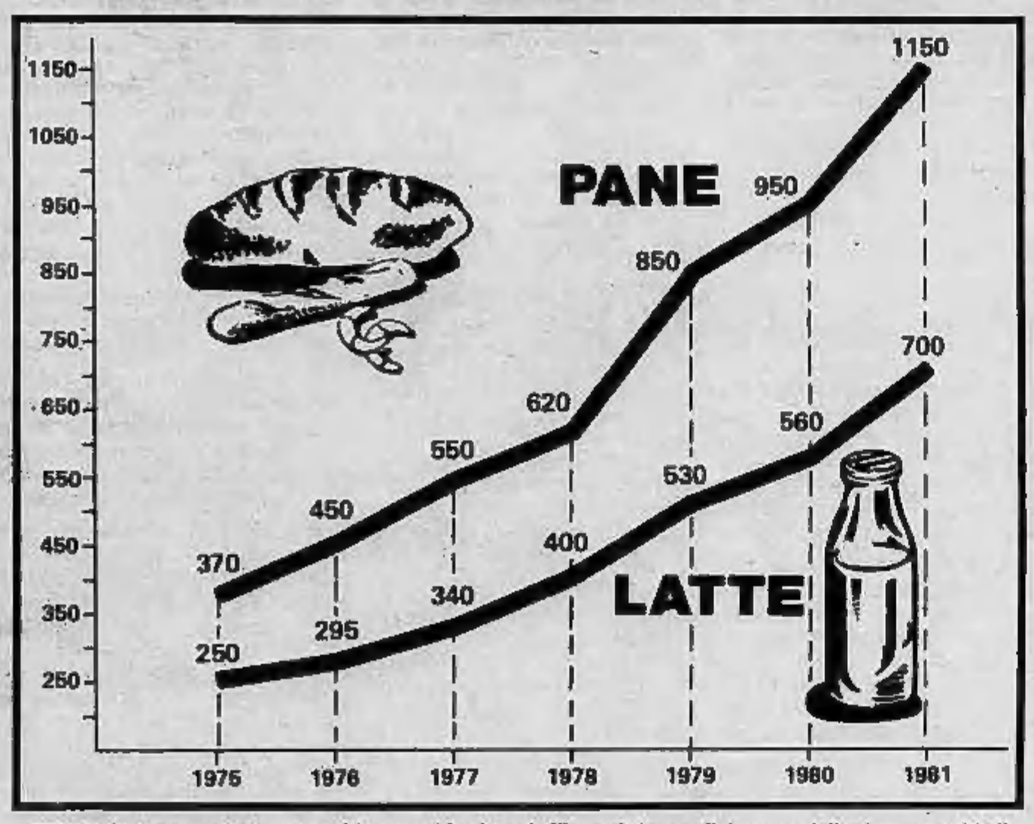

TORINO - La commissione consultiva prezzi ha dato via libera al rincaro di due generi di prima necessità: il pane aumenta di 100 lire (e va a 1150 lire il chilo il tipo normale e a 1250 quello in pezzatura piccola) e il latte passa a 700 lire (680 il «tappo bianco»). Nel grafico, gli aumenti del latte e del pane dal 1975 a oggi

Le quotazioni del reddito fisso e dei BdT
• A PAGINA 2 •

OGGI A COLORI
Week-end

La causa tra la tennista Billie Jean King e l'amica

«Alimenti» all'amante segretaria

DAL NOSTRO INVIATO

NEW YORK — *La clamorosa vicenda che nelle settimane scorse ha avuto come protagonista la tennista Billie Jean King e la sua ex segretaria ha avuto nuovi sviluppi. Come si ricorderà la King, sposata e considerata una delle migliori giocatrici di ogni tempo, aveva confessato un rapporto intimo con la sua ex segretaria Marilyn Barnett. Le due donne (la King ha 37 anni, la Barnett 33) a causa di dissapori e litigi erano finite nelle mani dei legali per questioni d'interesse.*

Ieri la causa è stata discussa al tribunale di Los Angeles e la prima seduta si è risolta con un nulla di fatto, un punto a testa per ognuna delle antagoniste. Il giudice della corte superiore Leon Savitch ha dichiarato che la Barnett, una ex pettinatrice che è diventata segretaria della tennista nel 1972 e contemporaneamente ne è divenuta l'amante, avrà il diritto a proseguire la causa per chiedere un indennizzo mensile, gli «alimenti» che si concedono fra marito e moglie che si separano. Nello stesso tempo la King ha ottenuto un giudizio favorevole sul recupero della propria casa sulla spiaggia di Malibù attualmente occupata dalla ex amante.

Per prendere questa decisione il giudice ha dovuto riferirsi ad un altro famoso caso che ha portato alla promulgazione di una legge inedita negli Stati Uniti. Si tratta della sentenza fra l'attore Lee Marvin e la sua convivente Michelle Triola Marvin. Quest'ultima dopo aver vissuto per molti anni con l'attore fu abbandonata e chiese un indennizzo mensile. La corte degli Stati Uniti le diede ragione e l'attore ora deve passare una somma pari a 104 mila dollari l'anno.

Il giudice che ha nelle mani la causa della King e la Barnett ha fatto però sapere che la situazione fra le due vicende è completamente diversa in quanto nel primo casi si trattava di una coppia eterosessuale mentre in questo caso si tratta di un rapporto fra persone dello stesso sesso.

La tennista Billie King (in alto) e la sua ex segretaria Marilyn Barnett

Nel corso del dibattito (nessuna delle due protagoniste si è presentata in aula ma entrambe si sono fatte rappresentare dai propri legali) si è saputo che come prova la signora Barnett ha presentato 100 lettere che le sono state scritte dalla tennista. La causa dunque continua ed ha suscitato negli Stati Uniti un interesse morboso. La King ha ancora ammesso, tramite il proprio avvocato, che il rapporto fu intenso e duraturo. «Ma — ha dichiarato la King — si trattò di un errore».

Cristiano Chiavegato

Malgrado i tentativi di «ricucitura» dei comunisti

Caduta la giunta a Novara Il psi si allea con la dc?

Socialisti e socialdemocratici si contendevano la carica di sindaco

NOVARA — L'atteso Consiglio comunale di ieri a Novara ha rispettato appieno le premesse. Erano previste sorprese e non sono mancate. In un'atmosfera carica di tensione, malgrado i tentativi dei comunisti, la giunta si sinistra (pci, psi, psdi, pdup) che ha retto l'Amministrazione civica dal settembre del '78, si è disgregata.

Già in apertura, quando il sindaco socialdemocratico Maurizio Pagani ha ufficializzato le sue dimissioni e quelle del compagno di partito La Penna, il clima nella sala consiliare si è fatto caldo. Il discorso d'addio del primo cittadino è risultato un «atto d'accusa» contro il psi.

Armando Riviera

La replica dei socialisti — attraverso Armando Riviera (assessore all'Urbanistica e da molti indicato come futuro sindaco) — è stata altrettanto dura. Non il psi, ma la socialdemocrazia aveva provocato la crisi col rifiuto di «*stare ai patti*»; cioè di cedere, in maniera «indolore» la carica di sindaco.

Ma l'atto che doveva segnare ufficialmente la fine della giunta di sinistra è stato esibito da Riviera in chiusura di intervento, quando ha comunicato le dimissioni in blocco della componente socialista motivandole con la necessità di un «*chiarimento politico*» indispensabile per «*garantire governabilità alla città*». A questo scopo i socialisti avvieranno subito trattative con altre forze politiche.

La rottura del fronte di sinistra è la conclusione della lunga crisi che, dal marzo scorso, ha travagliato l'alleanza di sinistra. Una crisi profonda cheha avuto per protagonisti i due partiti socialisti, impegnati nel contendersi la carica di primo cittadino. Secondo il psi, un accordo fra i due partiti prevedeva entro il giugno scorso un sindaco socialista a Novara. Secondo il psdi invece, l'intesa prevedeva solo «*una verifica con la possibilità (ma non l'obbligo) del passaggio della carica al psi*».

«*Ma due cose vanno ricordate* — ha detto ieri sera Pagani nel suo polemico discorso di "abdicazione" —. *Primo: che alle verifiche si deve giungere con lealtà di comportamenti. Secondo: che spesso gli accordi possono essere artatamente distorti*».

Pur non rinnegando l'esperienza di alternativa democratica vissuta negli ultimi tre anni e ritenuta dal psdi «*altamente positiva per la città*», Pagani ha detto che il suo partito non sarebbe più entrato nella giunta, rimanendo però «*disponibile*» per un appoggio esterno.

Tale appoggio, tuttavia, è stato definito «*non credibile*» da Riviera nella sua replica. Il rappresentante del psi ha detto che una situazione del genere «*creerebbe instabilità e ingovernabilità*», visto che il psdi non usciva «*in punta di piedi, ma sbattendo la porta*». Per questo i socialisti hanno definito impossibile il mantenimento dell'attuale maggioranza.

L'uscita del psi ha naturalmente provocato aspre reazioni da parte del pci, il partito che fino all'ultimo momento aveva tentato ogni via per mettere la pace fra socialisti e socialdemocratici.

Adesso la situazione è questa: il psi appare fermamente deciso a cambiare alleati e a rivolgersi di conseguenza alla dc e ai «laici» per una maggioranza nell'ambito del pentapartito (come quella che c'è al governo). I contatti si sono iniziati stamane e lunedì ci potrebbero essere già il nuovo sindaco e la nuova Giunta.

Marcello Sanzo

Dopo l'insuccesso elettorale

Terremoto ai vertici del pci in Puglia

BARI — *Dimissionari a Bari i vertici del partito comunista. Le ragioni dei dissensi interni, in questi giorni al loro culmine, sono da ricercarsi nell'insuccesso elettorale alle ultime amministrative. Dopo le dimissioni del segretario provinciale, si è dimesso ieri anche il responsabile del pc regionale.*

Nel corso dell'acceso dibattito, non sono risparmiate critiche alla segreteria delle Botteghe Oscure e da più parti si chiede una revisione della politica meridionalistica del partito.

REDDITO FISSO A TORINO

Titoli	9-7	10-7
VALORI DI STATO		
Rendita 5%	446	44
Edil. Scol. 5,50% 68	83	83
» » 5,50% 69	82	82
» » 6% 70	78	78
» » 6% 71	70	70
» » 6% 72	72	72
» » 9% 75/90	76	76
» » 9% 76/91	75	75
» » 10% 77/97	83	83
C. Cr. Tes. 1/6/80	—	—
» » » 1/8/80	—	—
» » » 1/12/80	—	—
» » » 1/3/81	—	—
» » » 1/7/81	—	—
» » » 1/5/82	97 40	97 10
» » » 1/7/82	98	99
B.T.N 5,50% 1982	89	89 50
B.T.O. 10% 1981	—	—
» 12% 1982 I	96 40	96 40
» 12% 1982 II	94 80	94 70
» 12% 1983	96 05	94 50
» 12% 1984 I	84 50	84 50
» 12% 1984 II	84 30	84 30
» 12% 1987	83	83
OBBLIGAZIONI		
Enel 6% '66 II	70	67
» » '69 II	60	63 30
» 7% '73	49 30	53 20
Enel '74 indicizz.	—	—
» 10% '75 II	92 70	91 80
» '77 ind. II	121 60	121 60
» 12% '78 I	85 50	85 50
» 12% '78 II	80 60	79 80
I.R.I. 6% '64	88 50	88 50
I.R.I. 6% '65	83	83
Autostrade 6% '68 I	63 50	63 50
» 6% '69	55	58
» 7% '72	62	62
OO.PP. 6%	44	44
» 7%	44 40	46
» 6% Auto '75	44 30	44 35
» Int. SL6% IV	61 50	61 60
» Int. SL7% IV	53	53
» Anas 6% 66	42 80	41 50
» » 7% 72 I	42 50	42 50
» Autostr. 7% II	41	43 80
FF.SS. 6% '66 I	68	68
» 6% '67	62	62

Titoli	9-7	10-7
» 7% '72 II	58	58
A.F.S. 7% '70	52 50	53
» 10% '75 II	88	88
P.S.Agr. 6% Sp VIII	56	56
» 7% II	51	51
ICIPU vent. 6%	62	62
» » 7% I	53 50	53 50
Imi XXVI 6%	66 80	66 30
» XXIX 7%	61	61
» XXXIII 7%	63 50	63 50
» XXXVIII 7%	60	60
» XLII 6%	49 50	49 50
» IL 10%	55	68 50
Isveimer 7% '71 XIX	67	67
» 6% XIII	90	90
Torino Aem 5,50% 60	74	72
» » 5,50% 62	76	76
S. Paolo 5%	85	85
» » 5% conv.	58	58
S. Paolo 6%	52	52
» » 7%	79 50	79 50
» » 9%	84 50	84 50
» O.P. 6% ex 5%	47	47
» » 6%	50	50
» » 7%	68	68
» » 9%	78	78
Banco Napoli 6%	61	61
Cr. F. Sicilia 6%	—	—
Cr. I. Sar. 6% '69	87 50	87 50
» » 7% '70	73 50	73 50
C. R. PP.LL. 6%	46	46
M. Paschi 6%	95	95
F. Piem. V.A. 6%	50	50
Fiat 5,50% '60	—	—
Olivetti 5,50% '62 II	88	88
Calini 5,50% '62	—	—
Viscosa 6% '64	86	86
Rumianca 5,50 '62	—	—
Città Milano 10% '75	73 50	73 50
RIV 5,50%	62 30	62 30
Lancia 5,50% '62	—	—
Tor.-Sav. 5,50%	—	—
OBBLIG. CONVERTIBILI		
M. Olivetti 12%	312	312
M. Sip 7%	70	70
M. Viscosa 7%	—	—
Liquigas 7,50% '70	—	—
Iri Stet 7% 73/88	70	70
S. Paolo IL 12%	166	166

La Borsa anche oggi ha limitato la sua attività alle contrattazioni sui titoli a reddito fisso e dei Buoni del Tesoro. E' rimasta invece chiusa la contrattazione delle azioni.

All'apertura dei mercati, la lira ha recuperato quasi dieci punti sul dollaro, ritornando in pratica sui valori di due giorni fa. La moneta Usa ha infatti iniziato gli scambi intorno a 1216-1217 lire.

Anche sulle altre piazze europee il dollaro perde qualche punto, pur restando su valori molto alti.

I cinque della banda arrestati dai carabinieri di Como

Dollari falsi per 50 miliardi dalla zecca di un sacerdote

COMO — Tutto è cominciato da un normale controllo all'uscita di un casello autostradale, martedì scorso: improvvisamente, tra le pieghe di un grosso pacco di biancheria nel bagagliaio di una «128», i carabinieri hanno trovato 82 mazzette di dollari, ognuna con 250 biglietti da cento, vale a dire 2 miliardi e mezzo di lire. Ma i dollari erano freschi di stampa, e non provenivano dalla zecca americana. Pochi giorni di indagine hanno rivelato che la stamperia, nemmeno tanto clandestina, era a Novate Milanese, e che uno dei proprietari, un prete di Milano, don Giancarlo Banfi, dirigeva una piccola ma tranquilla banda di falsari che aveva già sfornato 50 miliardi di dollari, falsi ma discretamente costruiti, destinati al «mercato» svizzero. Cinque persone sono già state arrestate.

Quando i carabinieri, nel primo pomeriggio di martedì, hanno scoperto le 82 mazzette di dollari sulla «128» fermata al casello di Grandate sulla Milano-Como, il conducente, Orfeo Gobbo, 30 anni, di Varese, ha fornito spiegazioni vaghe e confuse. Maggior precisione hanno ottenuto dalla proprietaria della vettura, anch'essa arrestata, Graziella Caccia, 24 anni, di Paderno Dugnano, dipendente di una tipografia in via Baracca 11 a Novate Milanese, le cui sofisticate apparecchiature erano state rinnovate appena da due mesi, con una spesa di 2 miliardi. E proprio qui venivano fabbricati i dollari falsi.

Messo alle strette, uno dei proprietari, don Banfi appunto (prete milanese senza impegni pastorali diretti, ma «*dedito al recupero dei ragazzi difficili*»), è scoppiato in lacrime ed ha confessato tutto, portando così all'arresto di altri due «soci», Lelio D'Amato e Dario Chiosatto, ambedue quarantenni.

Motivo: se ne fumano troppe

Sempre meno MS

ROMA — *Fumare «MS» sta per diventare difficile. In numerose regioni, già da qualche tempo, la più popolare sigaretta del Monopolio comincia a trovarsi con difficoltà, ma la situazione di carenza, per ora contenuta nell'ordine del venti per cento rispetto alla domanda, sembra destinata ad aggravarsi in agosto.*

Alla ormai cronica mancanza di «Nazionali» ed «Esportazioni», che l'azienda di Stato non ha interesse a produrre, visto che i prezzi sono bloccati nel «paniere» della contingenza, sta per aggiungersi, quindi — sia pure per motivi contingenti — la carenza di quest'altra sigaretta popolare.

Le ragioni sono diverse. In parte, sono dovute al tradizionale incremento dei consumi per effetto della domanda aggiuntiva stagionale dei turisti; in parte alla difficoltà delle manifatture che con grande sforzo riescono, a stento, a tener dietro alla crescente domanda di «MS».

SOS dall'Atlantico: salvo l'equipaggio

A picco nell'oceano un veliero italiano

PARIGI — Il veliero da regata del giovane italiano Bruno Bacillieri, il «*Faram serenissima*», ha fatto naufragio al largo della costa canadese della Nuova Scozia, a 660 miglia marine ad Est di Halifax, mentre faceva ritorno in Europa proveniente da Newport (Rhode Island). Tutte le dieci persone dell'equipaggio sono state raccolte sane e salve da una nave da carico battente bandiera di Singapore, la «*Dora Oldendorff*».

Quando il veliero ha cominciato ad affondare, in seguito ad una falla, l'equipaggio si è rifugiato su due battelli pneumatici. Dopo essere andati alla deriva per più di otto ore su acque fortunatamente calme, i naufraghi sono stati avvistati da un aereo delle forze aeronavali canadesi, alzatosi in volo dopo l'«SOS» lanciato da Bacillieri. Insieme al francese Marc Valin, Bacillieri era reduce da una traversata transatlantica in doppio conclusasi appena quindici giorni fa

Con il «*Faram Serenissima*», un veliero di venti metri, Bacillieri si accingeva a partecipare alla regata attorno al mondo, che prenderà il via il 28 agosto prossimo, e nella quale figurava tra i favoriti. I dieci membri dell'equipaggio del veliero italiano verranno sbarcati fra due o quattro giorni

STAMPA SERA
Sandro Doglio
direttore responsabile

Editrice **LA STAMPA** S.p.A.
Presidente Giovanni Giovannini
Amministratore Delegato e Direttore Generale Marco Benedetto
Consiglieri Vittorino Chiusano, Luca Cordero di Montezemolo, Umberto Cuttica, Carlo Masseroni, Francesco Paolo Mattioli
Sindaci Alfonso Ferrero (presid.), Giovanni Peradotto, Secondino Riolfo

Stabilimento tipografico: Edit. La Stampa S.p.A. - Via Marenco, 32 - 10126 Torino

© 1981 Edit. LA STAMPA S.p.A.

CERTIFICATO N. 360 DELL' 11-3-1981

Le notizie di oggi

● **Morto per droga?** *Un giovane è stato trovato privo di vita, ieri pomeriggio, in uno dei centri di igiene mentale di Trieste. E' Franco Vattovaz di 26 anni. Secondo il medico della Croce Rossa la morte è subentrata almeno 12 ore prima del rinvenimento del corpo. Le cause del decesso saranno determinate dall'autopsia, ma non si esclude che possa essere stata causata da una dose eccessiva di droga.*

● **Sospeso sciopero ferrovieri Fisafs** — *La federazione autonoma dei ferrovieri ha deciso di sospendere lo sciopero nazionale di 24 ore della categoria in programma per domenica 12 luglio. La decisione è stata presa perché la Fisafs ha giudicato soddisfacenti le intese realizzate la notte scorsa al ministero dei Trasporti sui problemi contrattuali e la riforma aziendale.*

● **Alle Finanze assunti 15 mila precari?** — *Oltre 15 mila precari del ministero delle Finanze chiedono la assunzione a tempo indeterminato. Si tratta di lavoratori che per il terzo anno vengono impegnati in varie attività per soli 90 giorni, rimanendo senza lavoro per gli altri 9 mesi. I «trimestrali» del ministero delle Finanze fanno presente che vengono impiegati in tre turni «per kupplire alla eterna carenza di personale esecutivo e ausiliario del ministero».*

● *Stupefacenti: arrestato spacciatore. E' Sandro Garbino, 27 anni, di Pescara. E' stato bloccato dai carabinieri e denunciato all'autorità giudiziaria per spaccio e detenzione di droga. Lo hanno sorpreso in casa dopo che aveva ricevuto un rifornimento di eroina e confezionato 3800 dosi per un valore di oltre 150 milioni di lire.*

● **Piogge sull'Inghilterra: donna muore.** *Una donna della Royal Navy inglese è stata colpita da un fulmine e uccisa nella base navale di Yeovilton, nel Somerset, durante un furioso temporale che ha interessato buona parte dell'Inghilterra meridionale. I meteorologi parlano del peggior temporale da sei anni a questa parte. Nella sola Londra sono caduti 50 millimetri di pioggia.*

● **Scioperi in Polonia.** *Tecnici e impiegati della Lot, la compagnia aerea polacca, sciopereranno a tempo indeterminato dal 24 luglio per protesta contro la nomina di un militare a direttore della compagnia. I dipendenti avevano indicato un giovane funzionario e ieri, per rafforzare tale scelta, avevano scioperato per 4 ore.*

● **Nessun preallarme per la Nato.** *Il Consiglio dell'Alleanza atlantica riunito ieri a Bruxelles ha respinto la proposta americana sulle micure di preallarme delle forze militari Nato. L'invasione sovietica della Polonia, che motivava tali misure, è stata giudicata «improbabile».*

● **Begin in Egitto.** *Mentre è imminente l'incarico per il nuovo governo al premier uscente Begin, che gode però di una maggioranza molto ristretta, a Tel Aviv è stata confermata la sua visita in Egitto entro la fine del mese: sarebbe già pronto l'accordo sulla «forza multinazionale» che l'anno prossimo dovrà attestarsi nel Sinai. In settembre Begin si recherà anche negli Usa.*

● **Fiducia al governo Mauroy.** *Con il voto di fiducia della Camera il governo francese del socialista Mauroy è nel pieno dei suoi poteri: i voti a favore delle dichiarazioni programmatiche del primo ministro sono stati 302, i contrari 147. Ora si darà il via alla politica delle nazionalizzazioni di banche e industrie.*

● **Due bambini folgorati da corrente elettrica.** *Due bambini sono morti folgorati dalla corrente a Caltanissetta; la madre e la sorellina di uno di essi sono stati investiti dalla scarica. La donna è stata ricoverata in coma al reparto di rianimazione dell'ospedale, mentre la bambina ha riportato ustioni. La madre aveva lavato due brandine e le aveva appoggiate alla rete di recinzione del cortile, attraversata dal filo del campanello. Probabilmente un tratto del filo era scoperto quando i bambini hanno toccato le brandine.*

I monumenti torinesi: l'arco dell'Artiglieria

Un mulo tra i cannoni

Glorie patrie o mercatino militare delle pulci? Sarà per le proporzioni ridotte, sarà per la varietà degli stili o per la diversità dei cimeli raccolti sotto l'arco, sarà per quella specie di piedestallo cestino da cui balza fuori la patrona santa Barbara sventolando la palma del martirio, certo è che il monumento all'Artigliere sulla soglia del Valentino non parla affatto il linguaggio epico dei monumenti «guerrieri» dei Savoia.

Eppure tra le architetture di ispirazione classica, i trofei, i simboli, le allegorie, i medaglioni laterali con il Genio dell'aria e il Genio del fuoco, di ricordi delle «S.A.R.» (le loro altezze reali) ne vengono fuori parecchi, a partire dal tipico cannoncino di Vittorio Amedeo II puntato su corso Cairoli.

L'artiglieria nacque infatti nel 1744 come «Corpo reale di artiglieria»; fu poi ricostituita nel 1814, dopo il periodo napoleonico e risistemata nel 1860, quando si formò il Regno d'Italia, e nel 1923 nel quadro delle riorganizzazioni fasciste. Presente nelle campagne del '48, '49, '59, nella campagna di Libia del 1911 (come ricorda l'epigrafe), fu per la prima volta impiegata in modo massiccio nella guerra del '18 e nella battaglia del Piave ebbe il suo grande momento di popolarità.

Nel monumento una lapide elenca i principi di casa Savoia che rivestirono la divisa di artigliere: Carlo Alberto, Ferdinando di Savoia, Emanuele Filiberto duca di Aosta, Amedeo di Savoia duca di Aosta. Nelle due nicchie sulla facciata che guarda il Valentino sono una bombarda che ricorda i bombardieri del re e un mortaio da 210 con un rilievo dedicato all'Artiglieria pesante campale. L'artiglieria da campagna è raffigurata da una statua equestre mentre nella raffigurazione di quella da montagna spicca la statua di un mulo, l'unico mulo di bronzo fra tanti bronzei cavalli che adornano i monumenti torinesi.

L'arco del Valentino fu inaugurato il 15 giugno del 1930 alla presenza dei sovrani. Millenovecentotrenta, anno VIII dell'Era Littoria: otto anni di fascismo con il regio assenso.

A monte della creazione artistica, lo scultore Pietro Canonica — che già aveva firmato il monumento alla Cavalleria di piazza Castello — dovette evidentemente adeguarsi a un delicato equilibrio di ossequio verso la duplice autorità costituita. Chi si compiace di analizzare il passato proprio in quel monumento ibrido potrebbe ritrovare l'atmosfera sconcertata di una città che doveva ancora inserire nelle sue tradizioni cortigiane il nuovo credo di baldanza.

Torino in quell'anno era retta dal podestà conte Paolo Thaon di Revel. La sua voce sul manifesto alla cittadinanza è stentorea: «*Torinesi, raccogliamoci attorno alla maestà del Re per esaltare le fulgide glorie del nostro Esercito e confermiamo ai Sovrani Sabaudi la nostra incrollabile devozione. Viva il Re, Viva la Regina, Viva l'Ttalia*». Tutto maiuscolo: il re è una specie di padrenostro da tenere buono comunque, come dice una canzone piemontese di cinquant'anni prima citata durante la cerimonia: «*Ti ringrazio, o re, capo augusto di questa vecchia e santa dinastia sabauda, forte come il ferro della sua lancia, salda come la rupe della tua montagna, pura come l'oro della tua corona*».

Suono di un'altra campana più sbrigativa: parla il segretario generale avvocato Bianchi Mina. «*Tutti i camerati iscritti al Fascio di Torino sono convocati nella rispettiva sede del Gruppo rionale per le ore otto precise di domenica mattina, 15 giugno p.v. E' d'obbligo la camicia nera con decorazioni*».

La due giorni di spettacolo di cui il Re Soldato, accompagnato dalla «augusta Consorte», fu il primattore (il Duce non si fece vivo in nessun modo) si compose di molti atti. Insieme con il monumento all'artigliere fu infatti scoperta, nella caserma Santa Croce di corso Valdocco, una lapide per ricordare la fondazione del Corpo dei mitraglieri e le due celebrazioni si intrecciarono e si completarono.

Era il dodicesimo anniversario delle battaglie degli altipiani del Grappa e del Piave: una strage. Dietro la retorica dei resoconti delle cerimonie di quel giorno, la memoria drammatica di una guerra ancora abbastanza vicina e la realtà amara di una dittatura saldamente affermata. Citando le cronache: «*Dentro i nastri le pallottole aguzze sono infilate come note musicali sulla traccia di una canzone tragica con ritornelli di fuoco*» e il cieco di guerra medaglia d'oro Bucchi che sul palco del teatro Balbo leva il braccio nel saluto romano.

Ma i cronisti, sempre primi ad adeguarsi ai tempi nuovi, hanno già sostituito la tromba alla penna: «*Dietro ai Gagliardetti e alle Fiamme che sgominarono per sempre l'antipatria, le vecchie e le giovani Camicie nere torinesi rinnoveranno al Re della Vittoria l'offerta della loro disciplina volontaria, come quando, precursori dell'odierna unità spirituale, guidati dal Duce nei primi manipoli, sfilarono in Roma davanti alla Reggia e iniziarono l'Era Littoria*».

Le celebrazioni militari però per Torino, avvezza ai caroselli regali, si sono sempre colorite di strapaese. «*A Porta Nuova ogni treno proveniente dalle città più prossime oppure dalle lontane regioni della penisola ha scaricato sotto le pensiline frotte di ex combattenti: labari, bandiere, i grandi fazzoletti gialli oppure a strisce bianco-rosse o bianco-azzurre, le mostrine a strisce rosse celesti, come un palpitare di piccole ali portate da spalle abituate a reggere i pezzi di cannone*». In corso Valdocco, dove c'è il mercato, «*le popolane lasciano le loro contrattazioni per assieparsi lungo la banchina e applaudire*».

Ogni tanto però il cronista trombettiere si lascia conquistare dal fascino della ecologia casalinga: «*Un pugno di bandiere messe all'angolo di una delle sue strade diritte, una ghirlanda di fiori che penda dalla finestra di uno dei suoi palazzi, una fanfara che risuoni nel cavo lungo e armonico dei suoi portici, una folla che passi all'ombra delle sue alberate, un richiamo qualunque insomma, anche minimo che le arrivi dal Valentino, da questo verde cuore che come un palpito solo fa fluire in sé tutta la vita della città, sono più sufficienti perché la nostra Torino, smettendo il suo abito di lavoro, indossi quello della festa. D'improvviso tutto diventa luminoso: i vetri si fanno specchi, le porte archi di trionfo, i corridoi viali di un parco, le facciate delle case tappezzeria e arazzi ricamati di azzurro*».

La «marziale» parata fu organizzata con il consueto folclore dei caroselli storici. In testa un tamburino in camicia rossa poi i cannoni adorni con «fiammate» di garofani rossi di Sanremo, le bande di paese mescolate ai labari decorati di medaglia d'oro.

I cannonieri di Torino portano anche un cartello inneggiante alla «bella ragazza dagli occhi neri». Commento: «*Era la canzone che gli artiglieri cantavano tra una fumata di gas asfissiante inviata dal nemico e una grandinata di shrapnel che cadeva sulle frasche che mal coprivano i loro appostamenti*». Una Lili Marleen piemontese, che con il suo profumo casalingo teneva su il morale alla «*pi bela gioventù*» destinata, come diceva un'altra canzone, a finire sotto terra.

Vittoria Sincero

Guglielmo Lobera

ALFA ROMEO

AUTOBIANCHI

DE TOMASO

FERRARI

FIAT

INNOCENTI

LANCIA

L'automobile italiana: 132 modelli, da 24 cavalli a 283 Km/h.

MASERATI

La tua auto c'è.

L'industria italiana dell'automobile è:

- 190.000 dipendenti diretti
- 6.000 tecnici progettisti
- 50.000 persone di vendita e di assistenza
- 200.000 dipendenti per il lavoro indotto
- 1.450.000 vetture prodotte nell'80

Comprare italiano significa:

- migliorare la bilancia dei pagamenti: l'importazione di vetture straniere raggiunge i 4.000 miliardi con un deficit di 1.742 miliardi;
- conservare i posti di lavoro: 4 vetture straniere equivalgono a un posto in meno nell'industria italiana;
- sostenere uno dei settori traenti dell'economia italiana: l'industria dell'auto rappresenta quasi l'8% dell'intero settore manufatturiero.

L'automobile italiana è:

Nei suoi 132 modelli, la tua scelta più razionale si assicura:

- 1360 concessionari: la più vasta rete di vendita
- 6900 officine autorizzate: la più capillare rete di assistenza
- lo stile sottolineato dalla più avanzata tecnologia
- consumi ridotti e costi contenuti dei ricambi e mano d'opera: il più reale risparmio
- il vero piacere di guida
- l'esperienza derivata da un secolo di vittorie sportive

TIPO VETTURA	n. mod.	MOTORI	n. mod.	CILINDRATA	n. mod.	PREZZO	n. mod.
Berline	57	2 Cilindri	6	Fino a 900 cc.	10	Fino a 5 milioni	18
Coupé	28	4 Cilindri	85	Da 900 a 1200 cc.	20	Da 5 a 7 milioni	22
Spider	5	6 Cilindri	4	Da 1200 a 1600 cc.	37	Da 7 a 9 milioni	39
Familiari	5	8 Cilindri	25	Da 1600 a 2000 cc.	31	Da 9 a 12 milioni	24
Fuoristrada	8	12 Cilindri	2	Oltre 2000 cc.	34	Oltre 12 milioni	39
		Diesel	18				
Totale	132	Totale	132	Totale	132	Totale	132

Guida italiano per non mandare a piedi l'industria dell'auto in Italia.

A cura dell'Associazione Nazionale fra Industrie Automobilistiche.

Il museo aperto al pubblico per il centenario della nascita del fondatore

Un weekend per rivivere l'avventura della Lancia

Vincenzo Lancia agli inizi del secolo, pilota ufficiale della Fiat

Molti celebri personaggi hanno avuto vetture Lancia: ecco la «divina» Greta Garbo al volante di una Lambda

Per singolare coincidenza ricorrono quest'anno il centenario della nascita di Vincenzo Lancia (nato a Fobello, in Valsesia, il 24 agosto 1881) e i 75 anni di attività della fabbrica che porta il suo nome, fondata a Torino il 26 novembre 1906. E' un duplice avvenimento che la gloriosa casa di Borgo San Paolo si appresta a celebrare con una serie di iniziative intese a ricordare la figura di questo grande piemontese, tecnico di geniali intuizioni e coraggioso industriale, visto attraverso le sue più famose automobili, molte delle quali anticipatrici dei progressi del veicolo tipico del nostro secolo.

Amorevole testimonianza dell'opera di Vincenzo Lancia — morto improvvisamente il 15 febbraio 1937, a soli 56 anni — e di chi ne ha raccolto quelle idealità che hanno fatto della Lancia una delle più atipiche aziende automobilistiche del mondo, è il Museo che sorge nell'area degli stabilimenti torinesi, al numero civico 140 di via San Paolo. E' una raccolta preziosa di modelli Lancia del passato prossimo e remoto, di macchine che hanno fatto la storia dell'automobile.

L'occasione celebrativa ha suggerito all'azienda di aprire il Museo Vincenzo Lancia al pubblico negli ultimi tre weekend di luglio (11-12, 18-19 e 25-26 del mese), con un invito ai cittadini, soprattutto ai giovani, di accostarsi a questa raccolta di famose automobili, che tanta parte hanno avuto nella storia meravigliosa dell'auto. L'ingresso al Museo è gratuito; l'orario di visita nei giorni suddetti dalle 9,30 alle 13 e dalle 15,30 alle 19. I visitatori potranno anche assistere a filmati e riceveranno documentazioni storiche e poster.

E' un'occasione da non perdere, per osservare da vicino modelli come la prima vettura costruita da Vincenzo Lancia (il modello «Alpha» del 1908), la leggendaria «Lambda» del 1922 (prima automobile al mondo con carrozzeria portante e sospensione a ruote anteriori indipendenti), le imponenti «Dilambda» e «Astura» degli Anni 30, la piccola, brillante «Augusta», e quello che di Lancia è considerato l'autentico capolavoro: l'«Aprilia», uscita dalle linee di montaggio della fabbrica di via Monginevro poche settimane dopo la morte del fondatore.

E poi via via i modelli degli ultimi decenni, dall'«Appia» alla «Flaminia», dall'«Aurelia» alla «Flavia»; fino alle modernissime «Beta» e «Delta». E infine le celebri vetture sportive «D 24 Carrera» trionfatrici nel 1953 della Carrera Panamericana e della Mille Miglia 1954; la monoposto Formula 1 di Alberto Ascari, la «Fulvia HF» e la «Stratos» imbattibili nei rally, e la «Beta Turbo» probabile vincitrice, per il secondo anno consecutivo, del Campionato mondiale marche.

f. b.

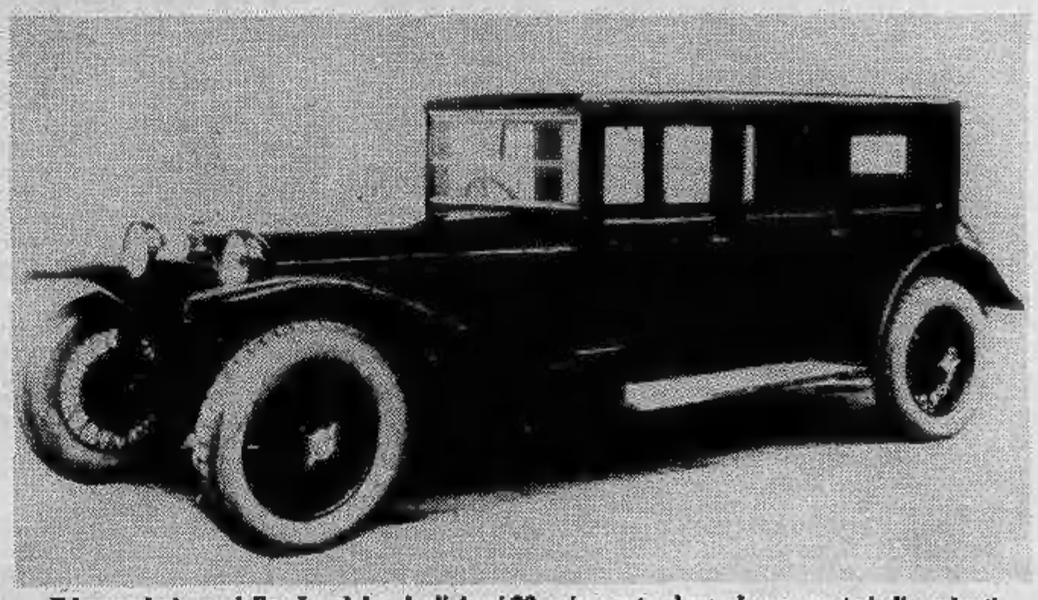

Il leggendario modello «Lambda» degli Anni 20, prima auto al mondo con ruote indipendenti

L'«Aprilia», del 1937: è considerata il capolavoro di Vincenzo Lancia

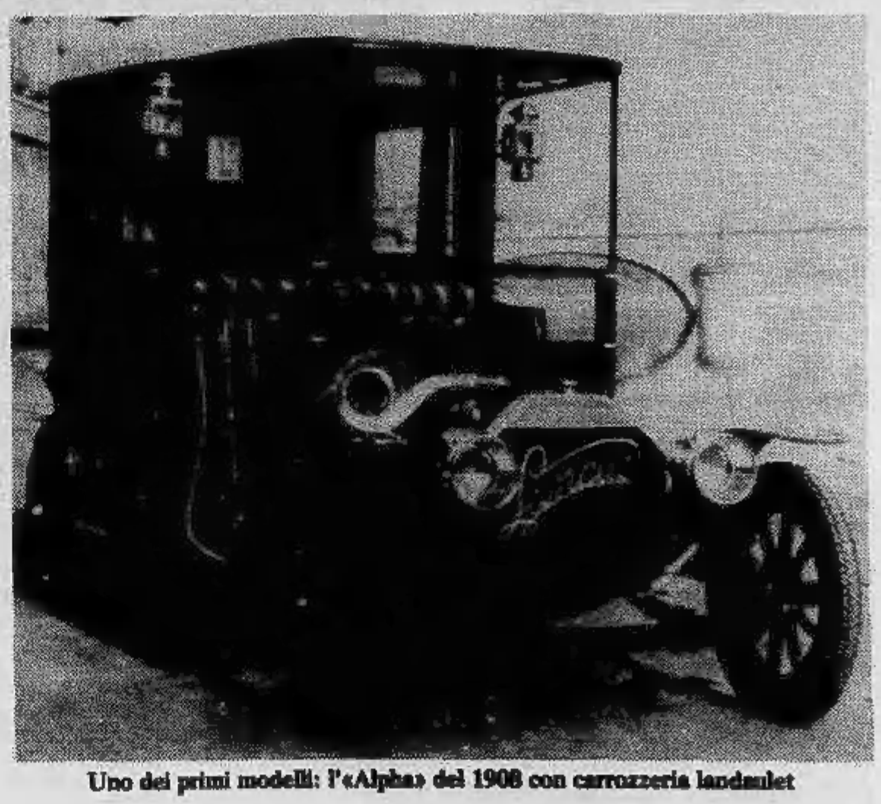

Uno dei primi modelli: l'«Alpha» del 1908 con carrozzeria landaulet

Così ha raccontato al giudice Cuva un amico della famiglia Dell'Utri

«Hugo sognava di venire in Italia Milton quasi non lo riconosco più»

Ieri mattina il giudice istruttore Cuva ha interrogato Augusto Rubboli, il padre adottivo di una piccola ecuadoriana che nei giorni scorsi ha raccontato ai giornali di aver conosciuto Milton, Hugo e Maritza Dell'Utri quando ancora vivevano — in condizioni più che decenti — in una «casa del fanciullo» di Quito.

E' lombardo, Augusto Rubboli, e da buon milanese ha il cuore in mano. «L'avvocatessa che mi segue mi chiama mio gran chiacchierone», *confessa con un sorriso. Ma è evidente che la cosa non lo preoccupa affatto.*

E' il classico tipo che ama la verità, le cose pulite, i bambini. Con slancio e senza mezze misure. Parla perfettamente lo spagnolo; il consolato ecuadoriano di Milano dice di lui che si tratta di «persona della massima affidabilità»; *ha dato una mano a tante coppie che hanno trovato a Quito, in piena luce, una ragione di vita. Un alto personaggio dell'Ecuador l'ha addirittura abbracciato pubblicamente — racconta — grato per la sua collaborazione senza riserve.*

Così oggi Augusto Rubboli è sconvolto. Le notizie che arrivano di laggiù gli sembrano «incredibili, pazzesche». *Soprattutto per quanto riguarda i nomi dei presunti mediatori di bambini diffusi nelle ultime ore. Né lui, né le altre famiglie adottive con cui è in contatto conoscono Gianna Re Soria, moglie del vicesindaco di Ambato e primo nome della lista. In compenso, conosce benissimo Gabriella Ferri, un'altra indiziata che a Quito è proprietaria del ristorante «Roma». Questa donna, aveva scritto Rubboli ai giornali, si è fatta consegnare Maritza dall'istituto di suore dove stava ammalata in modo grave, praticamente con poche ore di vita, e con infinita pazienza l'ha salvata. Un legame meraviglioso, quello tra lei e la piccola. Tanto che la donna aveva poi sofferto moltissimo quando Maritza era stata prelevata senza troppe cerimonie dalla signora Dell'Utri e trasferita nell'asilo che già ospitava Milton e Hugo.*

I contatti tra la famiglia torinese e la signora Gabriella non si sono comunque interrotti. L'anno scorso lei è venuta in visita a Torino. E in questi giorni risulterebbe nuovamente in Italia, per una serie di analisi mediche. Dice Rubboli: «L'ho conosciuta come dama di carità e l'ho apprezzata subito. Spero soltanto che ignori le accuse di cui è vittima, e che probabilmente sono legate a motivi per nulla edificanti. Un ristorante rinomato in tutta Quito può dar noia a molti. Lei fa la mediatrice? Non ci credo. E' generosissima. Ricordo che sul retro del suo ristorante stazionavano di continuo mamme col figlio piccolo, e lei aveva qualcosa per tutti».

Meglio dunque cambiare argomento. E parlare, per esempio, dei bambini Dell'Utri e della loro madre adottiva. «Con la signora ci davamo del tu, abbiamo passato ore ed ore insieme all'istituto. Ricordo le discussioni sull'adozione internazionale, tutti e due d'accordo che bisogna allargare questa pratica in tutto il mondo dove i bambini muoiono di fame, che noi italiani ci dobbiamo organizzare meglio e non solo in Ecuador. A mio parere ci vorrebbero altre leggi: una perché ogni coppia prima di mettere al mondo un figlio subisca un'esame di idoneità; un'altra perché tutte le famiglie disponibili prendano in casa almeno un bambino dei Paesi sottosviluppati».

Augusto Rubboli, come tanti altri, è finito in Ecuador per un motivo molto semplice. «Ormai ho più di 45 anni, il tribunale minorile di Milano; causa la scarsità di minori adottabili, era disposto a consegnarmi soltanto un ragazzino di otto, nove anni. Proprio come succede a Torino». *Dove però pare capiti assai di più. Per esempio, che certi gruppi non meglio identificati dichiarino idoneo un gran numero di coppie respinte in precedenza, per cause estremamente più gravi e sconvolgenti di un semplice limite di età, dall'ufficio unico adozioni gestito dal personale degli Enti locali distaccato presso il tribunale minorile.*

Ma gli elenchi di queste coppie sono top-secret, e Augusto Rubboli è uomo che crede soltanto a ciò che tocca con mano.

Protesta: «Ho vissuto una pratica di adozione in Ecuador, so per esperienza che si tratta di una procedura seria. Tutti i documenti sono accompagnati dal timbro della procura della Repubblica e dal visto del Consolato, la raccolta dei documenti non finisce mai. A questo punto, l'unico che potrebbe offendersi per esser tagliato fuori mi sembra il tribunale minorile. E non accetto neanche si butti fango sull'Ecuador. Mi ci sono voluti mesi e mesi, per la mia bambina».

Risale ad allora l'amicizia con i piccoli Dell'Utri. Con Hugo, «un ragazzino meraviglioso, commovente. Sognava il viaggio in Italia, l'aereo, la nuova famiglia. Mi diceva: insegnami a contare in italiano sino a dieci, sino a venti. In qualunque momento non chiederei di meglio che prenderlo con me».

Con Milton: «Un piccolo che si notava a prima vista, capelli con riflessi chiari e occhi di carbone. Se cadeva sempre? Non sono un medico, a me è sempre sembrato normalissimo. Scatenato, quando giocavamo a palla mi sfiancava. L'ho rivisto nelle foto che mi ha mostrato il magistrato: non sembra più lo stesso, è andato giù in maniera impressionante».

Ma Augusto Rubboli ha fretta. Al punto da non poter neppure aspettare Armando Dell'Utri che con cortesia, prima di sostituirlo di fronte al magistrato, l'ha appena pregato di fermarsi per scambiare quattro chiacchiere più tardi.

Così scappa via, con un'ultima preghiera accorata. «Se a Torino è volato qualche schiaffone di troppo, mi auguro la situazione venga chiarita. Ma senza fare altre vittime innocenti, senza metter di mezzo famiglie che non hanno niente da nascondere». **Luisella Re**

«Così ho potuto adottare la mia bimba in Ecuador»

Il dottor Dell'Utri con i figli adottivi nella sua bella villa

Augusto Rubboli e sua moglie hanno ottenuto la dichiarazione di idoneità indispensabile per l'adozione internazionale presso il Centro psicosociale abbinato al Conventino di Bergamo e diretto dal prof. Castelli. Spiega il responsabile: «*Questo centro è nato con lo scopo di aiutare gli assistenti dei vari collegi e si è poi allargato al trattamento dei bambini con problemi di crescita e delle famiglie in difficoltà. Solo da cinque anni ci occupiamo, sporadicamente, di adozioni internazionali. Con una precisazione di fondo: noi non diciamo mai che una coppia è idonea ma ci fermiamo ad un semplice parere favorevole*». Parere nei Paesi terzi che viene comunque accettato in sostituzione del nullaosta da parte del tribunale minorile italiano. L'esame della coppia dura una giornata intera, articolata su anamnesi, visita della famiglia, controllo della sua condizione socio-economica, test Rorshach, compilazione di uno speciale questionario, colloqui individuali e di coppia con lo psicologo.

«*Causa i tempi lunghi richiesti dall'analisi dei risultati accettiamo poche decine di coniugi ogni anno* — precisa il prof. Castelli —. *La spesa non supera le duecentomila lire, scartiamo dall'1 al 2 per cento dei richiedenti. Dato però che un no categorico, in questi casi, è sempre traumatico, agiamo con la massima delicatezza. Se siamo in dubbio su una coppia facciamo nuovi esami che confrontiamo in équipe, poi se davvero l'inidoneità risulta lampante rinunciamo al pagamento e ci limitiamo a comunicare telefonicamente che sconsigliamo l'adozione. A preoccuparci sono soprattutto eventuali sintomi di sadismo oppure di masochismo*».

A differenza del Ciai di Milano, che lavora in stretto contatto col tribunale minorile secondo la normativa italiana, il Centro di Bergamo non si impegna nel rintracciare i bambini idonei e nel curarne il trasferimento in Italia.

«*Troviamo giusto ci pensino i genitori, tramite avvocati o conoscenze all'estero. Un contatto personale diretto è meglio di tutto, mentre è logico che i futuri genitori si sobbarchino il peso economico dell'operazione. A noi si rivolgono molte famiglie di operai. Se davvero si vuole un figlio, i risparmi si trovano... In compenso, le strade per arrivare all'adozione risultano le più diverse. Siamo stati in contatto con un torinese che è riuscito a trovare una figlia addirittura a Giakarta*».

Il Centro segue invece i bambini stranieri una volta arrivati in Italia. Non tanto quelli di Ecuador e Perù, per i quali l'adozione sul posto ha effetto immediato, quanto quelli della Bolivia, che per un anno restano all'estero in affidamento preadottivo. In questo caso, la sede di Bergamo redige relazioni a scadenza fissa che invia poi al Paese d'origine.

E intanto, anche qui si guarda al futuro auspicando leggi più precise.

«*Crediamo sia giusto coinvolgere in tutte le pratiche di adozione il tribunale minorile ma riteniamo sbagliata, in Lombardia, la situazione di preminenza esclusiva di cui gode il Ciai. Questo centro lavora sotto il controllo diretto del tribunale? Io lo scopro adesso, e so soltanto che troppe coppie si lamentano per la brutalità con cui il Ciai le respinge o per i tempi di attesa cui le sottopone. Se in Italia i minori adottabili risultano pochi, all'estero ce n'è una folla. Per questo sono convinto che chi ha uno spiccato senso paterno o materno va accontentato, che non bisogna sprecare questa enorme carica d'affetto*».

rinnova la tua casa!

SUPERMEC DEL MOBILE

mette in vendita tutto il campionario mobili delle sue esposizioni con SCONTI del

30% 40% 50%

è una vendita promozionale senza precedenti

ARREDATI SUBITO!
con SUPERMEC DEL MOBILE puoi
TORINO - C.so Potenza, 166 - Via Lanino, 9
RIVOLI - Str. Avigliana, Km. 17 (Rosta)

* Inviata comunicazione al Comune di Torino ai sensi di legge

In grave crisi l'antica testata torinese

Roma: incontro per la Gazzetta Il giornale è dichiarato fallito

L'hanno presa con la rassegnazione di chi se l'aspettava da tempo. La Gazzetta del Popolo, 133 anni di pubblicazioni, è in grave crisi ancora una volta. Otto miliardi e 900 milioni di debiti accumulati negli ultimi sei anni. Il giudice Corradini su proposta del pubblico ministero De Crescenzio, ha dichiarato fallita la società Editor, proprietaria degli impianti. La testata è invece proprietà della cooperativa di giornalisti.

La sentenza è stata depositata ieri, poco dopo mezzogiorno, ma non è diventata subito esecutiva perché la cancelleria non ha esposto il decreto all'albo pretorio, il che è avvenuto stamane.

Il magistrato ha già nominato il dottor Carlo Rava curatore fallimentare. Su richiesta del comitato di redazione e del consiglio di fabbrica il dottor Rava dovrà stabilire se concedere l'autorizzazione a continuare le pubblicazioni. Il giornale questa mattina è apparso ancora in edicola. Oggi i rappresentanti dei giornalisti e dei poligrafici si incontrano a Roma con il ministro del Lavoro Di Giesi: interverrà anche la Federazione della Stampa.

Al tempo stesso c'è stato un intervento presso la Federazione degli editori, tramite il presidente Giovanni, e presso il presidente della Regione Enrietti perché sia possibile continuare le pubblicazioni. Enrietti ha promesso di comprare pagine di pubblicità in modo da garantire l'uscita del giornale finché è possibile.

Il direttore del giornale, Michele Torre, i 68 giornalisti e i 240 poligrafici sono decisi a continuare la loro battaglia.

Perché la decisione del tribunale di dichiarare fallita la Gazzetta del Popolo? E' stata l'Inps a presentare, tempo fa, un'istanza di recupero dei crediti, perché l'Editor, da quando divenne proprietaria degli impianti di corso Valdocco 2, nell'ottobre del '75, non ha versato regolarmente i contributi previdenziali. Il debito, con il passare degli anni, è sempre più aumentato, mentre si accumulavano gli interessi passivi. La Editor avrebbe dovuto trasferire il giornale nel nuovo complesso di Collegno per un rilancio definitivo. Ma mancava il denaro, mentre si allungavano sempre più i tempi e mentre la legge sulla riforma dell'editoria, che avrebbe potuto assicurare alla vecchia testata un periodo di tranquillità, attendeva ancora l'approvazione dal Parlamento.

Di qui la nuova crisi con un passivo che negli ultimi mesi galoppava ormai sui 200 milioni al mese. Il vecchio palazzo di corso Valdocco doveva essere abbandonato da giornalisti e tipografi già alla fine del '78. Non è stato possibile e così si è arrivati alla stretta finale.

Già alla fine dell'anno scorso il giornale aveva dovuto mettere in cassa integrazione parte dei poligrafici e cambiare veste tipografica passando al formato «tabloid». C'era stata una specie di ultimatum. Entro la primavera '81 le maestranze sarebbero dovute andare nel nuovo stabilimento, altrimenti sarebbe stata la fine. Ma ancora una volta il passaggio non è avvenuto.

L'amministratore unico Lodovico Bevilacqua, nato a Pavia nel 44, residente a Milano, con quota minoritaria nel Grp e proprietario della casa editrice Vallecchi, s'è presentato ieri all'incontro con i rappresentanti dei giornalisti e dei poligrafici. Non ha dimostrato nervosismo. Ha dichiarato di essere *«a disposizione»* della magistratura e delle maestranze. Incontrerà il ministro del Lavoro se sarà convocato. Ha aggiunto che preferisce, invece, *«che non gli si parli della Regione Piemonte»*.

Ha assicurato che non ci sono ipoteche sugli impianti, né sullo stabilimento di Collegno. Anzi ci sarebbero partners disposti ad entrare in società con lui. Certo, adesso con il fallimento dichiarato, le cose si complicano, ma questi *«miei amici non dovrebbero tirarsi indietro»*.

Gli è stato chiesto: *«Ma chi sono?»*.

«Non mi hanno autorizzato a fare i loro nomi — ha tagliato corto —. *Comunque l'ho detto al giudice»*.

L'editore aveva, nei giorni scorsi, garantito gli stipendi per il mese di luglio. Anche per le eventuali liquidazioni ci sono buone speranze. Pellegrino, segretario dei poligrafici Cgil gli ha chiesto: *«Ma Bevilacqua, come si è arrivati a questo punto»?*

E lui: *«Veramente non volevo arrivarci neppure io»*.

I giornalisti erano raccolti a grappoli attorno alla scrivania dell'editore.

Mario Tortello, del comitato di redazione, ha spiegato che cos'era successo, poi ha invitato tutti i colleghi a tornare al lavoro.

I tempi sono brevi. Soltanto la riforma dell'editoria può salvare il giornale. Il crollo della società editrice non coinvolge infatti la testata che è proprietà dei giornalisti. Spadolini ha assicurato che la legge sarà discussa entro pochi giorni in Senato. Se in breve tempo tornasse poi alla Camera per la Gazzetta vorrebbe dire salvezza.

Continuano le prove preliminari per i privatisti

Si presenta per assistere agli esami e scopre che è proprio il suo turno

Che cosa succede se, mentre si assiste all'esame di un compagno «per vedere com'è la commissione» *ed essendo convinti di «passare» tre giorni dopo, si scopre invece che il colloquio è fissato proprio per quel momento?*

E' accaduto ieri a una privatista di un liceo torinese: dopo il primo attimo di smarrimento e l'invito dei professori («coraggio, tanto quello che ha fatto ha fatto: non è studiando ancora per due giorni che...) *la giovane s'è seduta, senza il contatto rassicurante dei «suoi» libri, al tavolo. E l'esame è cominciato.*

I primi sono loro, quelli dei recuperi, dei «tre anni in uno» che devono passare sotto le «grinfie» dei commissari. Ma di grinfie (salvo casi rarissimi) proprio non si tratta e generalmente si respira aria di comprensione fra le varie commissioni sparse in città. La parola d'ordine, invero già da qualche anno a questa parte, è «mettere il candidato a proprio agio». *E in certe situazioni, il mettere a proprio agio ad ogni costo può essere anche motivo di qualche sorriso da parte di chi assiste all'esame. Come'è successo ieri in una commissione. Il candidato aveva dato una risposta-strafalcione e il professore (del tipo* «mi arrabbio subito»*) aveva fatto appello a tutto il suo autocontrollo e ripeteva, gentilmente, al ragazzo:* «stia calmo»*: era più che evidente che l'esortazione era rivolta a se stesso.*

Dopo le prove integrative, i colloqui veri e propri. Il tutto in un clima rilassato, in cui gli attori, di volta in volta diversi, recitano lo stesso, consumato, copione. Ma attenzione: per gli orali ci sono regole precise da rispettare. Pena la nullità della prova.

La legge stabilisce che i colloqui non possono prendere il via se non sono presenti almeno cinque membri della commissione, compreso il presidente o il suo vice. E se al tavolo «della tortura» non sono presenti almeno cinque professori può essere dichiarata la nullità della prova. Un altro caso di nullità può essere dato da «insufficiente verbalizzazione».

Quest'anno non ci sono state polemiche per gli scritti: nessun contrabbando prima degli esami, nessuna fuga di notizie. Almeno, non ufficialmente. Scorrerà tutto liscio anche per gli orali? E' quanto si augurano tutti, dal ministro della Pubblica Istruzione, a chi deve sedersi di fronte alle commissioni. E ancora per quest'anno il vecchio rito si celebra. Fino a quando così? Almeno fino a che non sboccerà, come un fiore ritardatario, la riforma della scuola media superiore.

Nel primo pomeriggio di ieri in un ufficio

Due furti in Arcivescovado

L'Arcivescovado preso di mira dai ladri. Nel giro di poco più di una settimana sono stati compiuti due furti. Il primo è avvenuto di notte in un ufficio della curia dove sono riposte le offerte dei parrocchiani. Il bottino è stato di un milione e mezzo di lire.

Il secondo furto si è verificato ieri, verso le 14. Suor Elisabetta, dopo una breve pausa, nel riprendere il lavoro ha trovato nel suo ufficio un ragazzo sui 16 anni. La monaca, vedendo che scrivanie e armadi erano stati messi a soqquadro, ha chiesto che cosa stesse cercando, ma il giovane è scappato.

Inutili le grida di allarme di suor Elisabetta il ladruncolo è riuscito a imboccare il portone di via Arcivescovado e a dileguarsi. Questo colpo ha fruttato al ragazzo pochi biglietti da mille. Alla Curia torinese, invece, molte apprensioni.

La dc chiede nuove zone per le Usl

I gruppi consiliari dc al Comune e alla Regione hanno presentato stamane una proposta di legge regionale per una nuova zonizzazione delle unità sanitarie locali.

La legge in vigore prevede che la nostra città abbia 23 Usl e 23 comitati di gestione, una struttura per ciascun quartiere. Al momento si sono accentrati tutti i compiti di gestione in un unico comitato, presieduto dal socialista Olivieri.

La proposta democristiana (illustrata a Palazzo civico dai consiglieri regionali Paganelli, Beltrami, Bergoglio e Ratti e dai consiglieri comunali Gatti Valente, Campolonghi, Albanese e Nardullo) prevede l'istituzione di 7 Usl torinesi in luogo di 23, tenendo presente i parametri demografici della legge. «Se non sarà approvata la nostra proposta — *dicono i consiglieri dc* — chiediamo che venga rispettata in toto la normativa vigente, e quindi che i comitati di gestione a Torino siano 23».

Per **Rivalta Insieme Estate** sabato alle 21 concerto della banda «La Rivaltese» nella scuola elementare della frazione Pasta.

A funerali avvenuti, angosciati annunciano la morte dell'

INGEGNER

Riccardo Levi

la moglie **Irma Della Torre**, i figli **Andrea** con **Maria Luisa Boero**, **Giovanni** con **Luisa Accati**, **Stefano**, **Annalisa** con **Marco Cancelli**; i nipoti **Simona, Daniele, Valentina, Michele**.

— **Torino**, 6 luglio 1981.

Federico e **Luciana Accati** con **Paola, Cristina, Nucci** e **Veronica** si uniscono a Irma e ai suoi figli nel ricordo e nel rimpianto del caro **RICCARDO**.

Gli zii **Luigi, Anna** e **Tilde Pepino** partecipano al dolore della famiglia Levi e sono affettuosamente vicini a Giovanni e Luisa.

Partecipano al lutto:
Irene e Corrado Luzzati
Ada e Silvio Oriona
Ada, Dolores e Giorgio Luzzati
Guido, Sandro, Cristina e Carlo Ortona

E' mancato all'affetto dei suoi cari

Siro Romagnoli

ex brigadiere
agente di custodia

Ne danno il doloroso annuncio il figlio **Giovanni** con la moglie **Laura**, le affezionate nipotine **Daniela, Alessandra** e **Gabriella**. La cara salma sarà benedetta sabato alle 9,30 Ospedale Nuova Astanteria e alle 10,15 si svolgeranno i funerali nella Parrocchia Madonna di Campagna. La presente è partecipazione e ringraziamento.

— **Torino**, 9 luglio 1981.

E' ritornato a Dio il

PROFESSOR

Guglielmo Martinengo

salesiano di anni 78
già insegnante e direttore
della Scuola Grafica Salesiana

La Comunità dell'Oratorio Salesiano S. Francesco di Sales si unisce al dolore dei familiari e invoca cristiani suffragi. I funerali nella basilica di Maria Ausiliatrice oggi venerdì alle ore 14,30.

— **Torino**, 10 luglio 1981.

Piangono la scomparsa del caro

Guglielmo Martinengo

il fratello, sorelle, cognati e nipoti.

— **Torino**, 10 luglio 1981.

(Continua a pag. 8)

ECONOMICI

La tariffa è di L. 1650 la riga. Rubrica 6: operai/impiegati **L. 800**, tecnici L. 1050, dirigenti **L. 1250, Rubrica 8 e 11** (domande) **L. 800**. Avvisi urgenti data fissa o neretti: il doppio. Neretti urgenti, data fissa o urgentissimi il triplo.

ANNUNCI ECONOMICI VIA FILO
Gli annunci economici per **La Stampa** e **Stampa Sera** possono essere ordinati a mezzo telefono al seguente numero **650.2155** (3 linee con ricerca automatica).
Il relativo pagamento dovrà essere effettuato presso qualsiasi Filiale dell'Istituto Bancario San Paolo di Torino o della Cassa di Risparmio di Torino secondo le modalità che verranno fornite.

In tema di offerte di impiego o lavoro, l'editore ricorda che la legge 9.12.1977 n° 903 vieta discriminazioni sul sesso e l'inserzionista è impegnato a rispettare tale legge.

2 Affari e capitali

A.A. IPIFIM
a tassi concorrenziali con rimborso a rate mensili concordabili concediamo in 24 ore finanziamenti sulla fiducia e risolviamo qualsiasi vostro problema finanziario
IPIFIM s.a.s.
corso Vittorio Emanuele 40 tel. 515.221 - 517.005 inoltre mutui ipotecari su alloggi ville e terreni a rate costanti e interessi bancari.

A. SOFIM a tassi interessanti eseguiamo finanziamenti in 24 ore sulla fiducia con rimborso rateale fino a 24 mesi. Massima riservatezza. Mutui ipotecari anche di grado superiore a tassi fissi e a rate concordabili per entità e durata. Corso Matteotti 47 1° piano, scala destra. Orario: 9-12; 15-18,30 sabato mattina 9-12.

ATTENZIONE denaro contante a tutti, senza richiesta di garanzie, a dipendenti, correntisti bancari, casalinghe, commercianti, riceverai in giornata il prestito su misura per te massima riservatezza. Tel. 504.879.

PRESTITI
a lavoratori dipendenti senza cambiali applicando il tasso d'interesse più basso in commercio. Tel. 746962 9980360.

3 Aziende, negozi

A. AFFERMATA società immobiliare operante nei settori rustici e seconda casa cede quote societarie a persone con precedenti esperienze o seriamente interessate. Tel. per appuntamento 532.130.

A. CEDO autorimessa mq 900 con attrezzata officina 2 ponti lavaggio ottimo investimento. Tel. 650.5945.

A. CEDO causa salute bar super con alloggio chiusura serale e festiva zona Vanchiglia incasso 350.000 al dì. Tel. 650.5945.

A. CEDO ritiro attività parrucchiere tabella XIV gestione 20ennale arredamento ottimo locale 50 mq affare. Tel. 650.5945.

A. CEDO urgente causa salute alimentari tabella 1-6-14 arredamento moderno zona corso Grosseto dilazioni. Tel. 650.5945.

ALBERGO centro Livorno 2000 mq coperti grosso giro affari annui vendesi con immobile Pistone. Tel. 500.012.

ALBERGO centrale piccolo facile conduzione rinnovato ottimo lavoro Pistone. Tel. 506.396.

ALBERGO Roma centralissimo 35 camere ottimo arredamento completo tutto l'anno Pistone. Tel. 500.012.

ALBERGO Ventimiglia 30 camere centrale ottima posizione grosso giro affari annuo alto utile Pistone. Tel. 506.385.

AMIE' J. & CO. centrale avviatissima licenza tintoria forti incassi acconto lire 5 milioni. Tel. 548.585.

AMIE' J. & CO. zona centro licenza tabelle merceologiche 1-4-8-12 acconto lire 3 milioni. Tel. 548.585.

ARTICOLI caccia pesca zona centrale unico titolare sufficienti 20 milioni rimanenza dilazionata Di Salvatore 581.694.

BAR tavola calda industria lavoro solo passaggio chiuso sera e festivi 18 kg caffè settimana rara occasione. Tel. 599.447.

BAR super con licenza ristorante zona S. Rita clientela scelta arredato elegantemente ottimo giro affari tratta solamente contanti Di Salvatore 581.694.

CARTOLERIA centralissima zona forte passaggio adatta signora sola lavoro incrementabile cedo 12 milioni. Tel. 599.447.

CASA dei panini bar Porta Nuova incasso 600 milioni anno adatto famiglia cedesi ampie dilazioni pagamento. Tel. 774.012.

CAUSA trasferimento vendo negozio abbigliamento zona commerciale anche senza merce tabelle IX-X e XIV. Tel. 532.891.

CEDESI avviatissima tabaccheria posizione ottima L. 2 milioni 500 mila ricavo netto mensile tel. 7803036 789206.

CEDESI causa trasferimento avviatissima lavanderia tinto-stireria in zona Stadio 16 milioni vera occasione. Tel. 621.452.

CENTRALISSIMO calzature tabelle XI XIV arredamento nuovo elegante cede Studio G.M.P. Tel. 516.041.

CENTRALISSIMO lane filati ricami tabella IX X forte giro e utile cede Studio G.M.P. Tel. 516.041.

CERIALE supernegozio sul mare con alloggio soprastante giornali giocattoli confezioni uomo-donna articoli da spiaggia e sportivi cediamo causa famiglia, forte incasso incrementabile L. 80 milioni trattabili. Tel. 019 30.431 ore ufficio.

COLLEGNO avviatissima boutique della borsa e pelletteria tabelle IX XI XIV su corso Francia ottima posizione buon incasso incrementabile facilitazioni pagamento. Tel. 512.012 Esim.

DI SALVATORE corso Turati 13 cede avviata autocarrozzeria completa attrezzatura clientela fissa città cintura.

DI SALVATORE corso Turati 13 cede bar super gelateria produzione propria bigliardi totocalcio angolare con ampi saloni rilevante reddito dimostrabile.

DI SALVATORE corso Turati 13 cede boutique signora artigianale centrale eleganti locali mq 50 per maternità.

EUROCESSIONI Tel. 0184 726.72 cede motivi salute La Spezia centro bar-gelateria produzione propria, macchinari e arredamento nuovi, utile rilevante ratei.

EUROCESSIONI tel. 0184 72.672 cede dintorni Firenze avviato alimentari eccellente posizione utili dimostrabili facile conduzione 130 milioni trattabili, ratei.

EUROCESSIONI tel. 0184 72.672 cede Firenze zona centrale avviata autofficina lavaggio posteggio ottimo guadagno 75 milioni trattabili. Dilazioni pagamento.

EUROCESSIONI tel. 0184 72.672 cede in Firenze zona forte passaggio officina meccanica ultratrentennale, possibilità sviluppo 40 milioni trattabili. Rateiamo.

EUROCESSIONI tel. 0184 72.672 cede in Firenze vendita ingrosso cristalli, porcellane ceramiche, attività ultratrentennale, possibilità facile sviluppo ed incremento, richiesta adeguata. Rateiamo.

EUROCESSIONI tel. 0184 72.672 cede in Firenze avviato arredo bagni signorile, selezionata clientela reddito garantito richiesta 140 milioni trattabili, ratei.

EUROCESSIONI tel. 0184 72.672 cede in Firenze zona forte sviluppo bar super - gelateria - alimentari. Possibilità incremento ottimo reddito dimostrabile, richiesta 92 milioni trattabili, rateiamo.

EUROCESSIONI tel. 0184 72.672 cede dintorni Firenze industria confezioni stoffe pelli Capannone 1800 mq. attrezzato di moderni macchinari, annessi 18 vani soprastanti divisi 3 alloggi indipendenti più terreno cintato 55.000 mq., casa colonica da restaurare 350 mq. Trattasi anche solo immobili, dilazioni.

FRAMA cede Articoli sanitari in centrale zona signorile commerciale 25 milioni utile annuo facile conduzione. Tel. 511.080.

LARGO Borgaro cessione negozio casalinghi licenza con tabelle 12-13-14 compreso scorte giacenti forte reddito 20 milioni Aurelia 586.007 587.774.

SIMPATIA 86 806.2367 vende in Moncalieri locale libero composto di 2 vani cucinino servizio piano terra con vetrina.

4 Terreni

LUPO vende terreno agricolo 30 km da Torino da L. 1000 a L. 1500 al mq collinare. Tel. 942.1646 ufficio 947.8113 casa.

ROSTA in ottima posizione vendo terreno mq 2000 per costruzione villetta unibifamigliare di mq 200 Oriandini 353.900.

TERRA da riporto e coltivo mc 2000 regaliamo zona Sud Torino. Tel. ore ufficio 992.915.

5 Locali e negozi

domande

A. AFFITTARE o vendere locali industriali è difficile. Per le cose difficili occorrono degli specialisti. Noi lo siamo! Labeo 746.222.

ACQUISTO muri autorimessa pubblica preferibilmente grande superficie, pagamento contanti. Tel. 774.777 - 633.035.

TELEFONANDO al 650.8327 prenderemo in considerazione l'immobile che volete vendere senza alcun obbligo. Abbiamo il giusto e probabile acquirente.

offerte

A.A.A.
CENTRO via Juvarra negozi vende Lux Case. Telefonare 546.476.

A. CABALEGNO A Moncalieri (To) vendiamo 2 box auto recenti L. 15 milioni cadauno (volendo in blocco a L. 28 milioni). Tel. 839.8444.

AFFITTASI in zona industriale Settimo Torinese pressi autostrada To-Mi capannone mq 4500 più fabbricato uso uffici ed alloggio custode ampio cortile recintato libero febbraio 82. Tel. 011 800.0711 - 800.4697.

AFFITTO locale 800 mq ex supermercato a Moncalieri zona in espansione libero subito. Immobiliare Sergi, tel. 530.801.

AMIE' J. & CO. corso Palermo avviatissima attività di elettrauto con muri e attrezzi acconto lire 3 milioni. Tel. 548.585.

AMIE' J. & CO. via Reano stesso stabile magazzini e cantine acconto lire 5 milioni. Tel. 548.585.

AMMINISTRAZIONI Baldi affitta a Rondissone complesso 2001 uscita casello autostradale capannoni industriali 600/1800 mq L. 1800/mq. Telefonare 503.635.

BOX auto doppi e magazzini liberi in corso Regina Margherita nuova costruzione prossima consegna. Vende Cervino 749.2623.

BOX auto pressi piazza Bengasi libero subito spazioso vende Centraledile. Tel. 530.163.

CAPANNONE agricolo mq 1700 altezza mt 3 divisibile cintura Torino Sud vendesi. Tel. 937.251.

CAPANNONE industriale mq 560 h. 5 mt. con uffici e abitazione di mq 400 cortile vendesi in Caselette (Torino) tel. 683809.

CAPANNONI fitto zona Barca mq 1000 Mappano mq 930 L. 2.100 Moncalieri mq 750; vendo mq 500. Tel. 204.132 266.755.

CAPANNONI industriali da mq 560 h. 7,50 e 5 mt. con cortile indipendente vendesi Caselette km 19 da Torino, tel. 683809.

CEDO in Moncalieri agenzia immobiliare compresi muri e arredamento. Tel. 605.4220.

CORSO Massimo d'Azeglio affittasi ufficio mq 180 riscaldamento servizi Saiti 011 / 325.654 pomeriggio.

FABBRICATO mq 410 h. 5 mt. con locali uffici e servizi cortile coperto vendesi in Borgo Vittoria tel. 657472.

IFIM
libero presso corso Monte Cucco magazzino di 100 mq con servizi e riscaldamento. Tel. 515.582.

IPI Corso Bolzano, negozio ad una luce con retro. Telefonare 511.382 537.066.

IPI libero centro adatto ad uso ufficio. tre locali, ingresso, servizio. Telefonare 511.382 537.066.

IPI Vittoria, affitta esclusivamente a referenziati, ampi locali per attività commerciale con ingressi carrai. Tel. 511.382.

LARGO Racconigi adiacente libero muri negozio ampie vetrine 75 milioni dilazionabili vende Tecnokasa tel. 545.662.

LIBERI vendo via Monginevro adiacente piazza Sabotino garages uno di 50 mq altro per 2 auto tel. 446.751 ore ufficio.

LIBERO basso fabbricato uso officina o magazzino per mq 400 oltre 3 alloggi per mq 370 più terrazzo cortile zona Mirafiori vendesi tel. 650.8378.

LIBERO basso fabbricato mq 40 uso magazzino o box adiacente via Bologna in zona Porta Palazzo vendo. Tel. 485.255.

LIBERO presso i giardini reali confluenza corso Regina corso San Maurizio vendesi nuovo elegante negozio show room 3 vetrine mq 220 tel. Eido 351.332.

MAGAZZINI e box auto liberi vendo via S. Donato a mt. 100 da piazza Statuto tel. 543.330, 710.374.

SAIR 445.588 vende libero piazza Bengasi Moncalieri capannone mq 5000 palazzina uffici mq 850 casa da ristrutturare mq 450.

SAIR 445.588 vende libero cintura Ovest Torino capannone mq 3800 palazzina uffici mq 820 tettoia mq 600 terreno mq 2000.

VICINANZE Porta Palazzo magazzini liberi da L. 5 milioni. Tel. 483.453.

ZONA piazza Repubblica muri negozi occupati privato vende a L. 700 mila mq. Tel. 325.654 pomeriggio.

7 Offerte lavoro e impiego

operai, autisti, fattorini

A.A.A.A.A.A. A ambosessi giovani ditta minore offre 600 mila mensili anche se studenti. Via S. Anselmo n. 28, 1° piano.

A.A.A.A. AD ambosessi giovani offresi alte possibilità di guadagno per facile lavoro. Via Sacchi 54 B, orario ufficio.

AZIENDA meccanica di precisione cerca alesatori orizzontali per macchine nuove ottimo trattamento. Tel. 556.835.

impiegati

ABILISSIMI venditori/trici ricerca per impiego Torino e provincia ufficio commerciale per potenziamento propri quadri. Scrivere dettagliando curriculum solo se in possesso comprovata esperienza e capacità. Scrivere: Casella postale 331 presso Posta centrale Torino.

AOSTA grande organizzazione internazionale cerca personale militesente libero subito per partecipare alla fiera di Aosta in qualità di dimostratore. Ad elementi idonei verrà prospettata una interessante attività nel settore commerciale vendita. Scrivere precisando n. telefonico a: «Publikompass 249 — 10100 Torino».

CERCASI elettricisti cablatori per apparecchiature elettromeccaniche. Mese agosto. Tel. 513.763.

CONCESSIONARIA Volkswagen cerca impiegata/o abile in pratiche automobilistiche. Tel. 334.848.

IMMOBILIARE assumerebbe ambo sessi auto propria bella presenza per acquisizione e vendita. Tel. 445.588.

(continua)

(Segue da pagina 7)

Ricordano il carissimo

Marco Postiglione

gli amici:
Ludovica e Alessandra Debenedetti
Antonello Raciti
Pier Luigi Turbiglio
Pier Mario Quassolo
Costantino Cirio
Guglielmo Destefano
Piero Monga
Monica Imberti
— **Torino**, 10 luglio 1981.

Paolo Musmeci piange l'amico

Marco Postiglione

— **Torino**, 9 luglio 1981.

Beppe Rosso piange il caro **MARCO** e si unisce al dolore della famiglia.

Le famiglie: **Bertola, Curoso, Formica** partecipano al grande dolore della famiglia Postiglione per la scomparsa di

Marco Postiglione

— **Torino**, 9 luglio 1981.

Partecipano al dolore della famiglia Picracci per la perdita del caro **MARCO** le famiglie: **Borrione, Dejoma, Franchini, Gaino, Nigra, Vallico.**
— **Torino**, 9 luglio 1981.

Massimo Attisano e famiglia partecipano con profondo cordoglio al dolore della famiglia Postiglione per la grande perdita del figlio **MARCO.**

Dipendenti e **Collaboratori** della **Soc. Alta** partecipano sentitamente al dolore della famiglia Postiglione.

In questo triste momento viviamo con voi il dolore per la scomparsa del caro **MARCO. Paolo, Gabriella, Stefania Fantini.**

Non ti dimenticheremo mai. Famiglia **Pavia.**

E' mancato

Francesco Cussino

Colonnello degli Alpini
Cavaliere di Vittorio Veneto

anni 90

Lo annunciano i figli **Romualdo, Franco, Luciana, Giovanna** con rispettive famiglie, parenti tutti. Funerali venerdì 10. Cuneo, corso Dante 5, ore 15. Genola, chiesa parrocchiale, ore 16,30.
— **Cuneo**, 9 luglio 1981.

I **medici del servizio di anestesia e rianimazione dell'ospedale di Cuneo** partecipano al dolore del loro primario dr. Romualdo Cussino per la perdita del padre

col. Francesco Cussino

Alberto Alessandrini
Diego Beltrutti
Giorgio Cerlani
Umberto De Bonis
Pietro Gianelli
Aloeste Ghigo
Valentino Menardo
Andrea Pellegrino
Riccardo Pellegrino
— **Cuneo**, 10 luglio 1981.

Si associano i colleghi: **Fazzio Demaria, Antonio Bottero.**

Il **Personale paramedico del Centro di rianimazione** partecipa al dolore del primario dr. Romualdo Cussino.

Tragico incidente ha stroncato la vita del buono ed onesto

GRAND UFFICIAL

dottor Giovanni Pesce

Direttore Generale Ministero del Tesoro a riposo

Con dolore lo annunciano la moglie **Ester**, la figlia **Mariateresa** con il marito **Carlo Emanuel** e la piccola **Francesca**, i fratelli **Martino, Gianvito, Geppino**, le sorelle **Rita** e **Chiara** con nipoti cugini e parenti tutti. La Salma sarà benedetta all'obitorio del Verano alle ore 7,30 di sabato 11 c. m. indi proseguirà per Mola di Bari dove alle ore 16 sarà celebrata la funzione nella Chiesa Cattedrale. Messe di suffragio saranno dette a Roma, Mola di Bari, Torino e Cocconato d'Asti.
— **Roma - Torino**, 10 luglio 1981.

Dino, Franca Emanuel con **Laura, Daniela, Enrica Silvia** e **Giulio** partecipano commossi.

E' mancato all'affetto dei suoi cari

comm. Pietro Cappa

di anni 80

Ne danno il doloroso annuncio la moglie **Mariuccia**, la figlia **Carla** col marito **Giulio Gianotti**, la nuora **Anna Maria**, i nipoti **Patrizia** con **Orazio, Franco** con **Silvia, Bruno**, sorelle, fratelli e rispettive famiglie, cognati, nipoti, pronipoti, cugini e parenti tutti. I funerali avranno luogo venerdì 10 corr. **mese** alle ore 17 partendo dall'abitazione dell'estinto.
— **Rocca Cravecchia**, 10 giugno 1981.

Partecipano al lutto:
geom. **Vigino D'Alberto** e famiglia
Carletto Cappa e famiglia
Vittorino Cagna e famiglia
Vittorio Polatti e famiglia
Tullio Polatti e famiglia

E' mancato

Costantino Mazzetta

Autista FIAT

L'annunciano la moglie **Giovanna Chiambretti**, le figlie **Graziella, Cecilia** e rispettive famiglie e parenti tutti. Funerali in Druento oggi ore 14,30 via Giotto 7.
— **Druento**, 9 luglio 1981.

Cristianamente è mancato

Michele Garella

Ne danno il triste annuncio la moglie **Ida**, il figlio **Giancarlo** con la moglie **Paola**, la figlia **Marisa** col marito **Sergio**, la figlia **Angela** col marito **Domenico** e nipoti. I funerali **sabato** 11-7-1981 **alle** ore 8,45 nella chiesa «B. V. Assunta» del Lingotto. La presente è partecipazione e ringraziamento.
— **Torino**, 10 luglio 1981.

Direzione e personale della **Cassa di Risparmio di Torino** partecipano al dolore del rag. Umberto Dodi per il decesso del papà

Aldo Dodi

— **Torino**, 9 luglio 1981.

Dopo una vita dedicata alla famiglia è cristianamente mancato all'affetto dei suoi cari

Giuseppe Giorgio Martano

anni 78

Ipografo

Ne danno il doloroso annuncio la moglie **Lucia Denina**, i figli **Margherita** con il marito **Giuseppe Ronco** coi figli **Paolo, Lucetta** e **Pinuccia; Antonio** con la moglie **Rosanna Audenino** con la figlia **Mariuccia** con il marito **Antonio; Giorgio** con la moglie **Giuseppina Bernio** e il figlio **Giorgio**; cognati, nipoti, parenti tutti. Il funerale avrà luogo sabato 11 luglio 1981 alle ore 9,45 partendo dall'abitazione via Vittorio Emanuele 55.
— **Chieri**, 9 luglio 1981.

Collaboratori della **Manifattura Giuseppe Ronco S.p.A.** prendono viva parte al dolore dei titolari Giuseppe e Paolo Ronco per la perdita del suocero e nonno

Giuseppe Giorgio Martano

— **Chieri**, 9 luglio 1981.

Collaboratori della **S.T.I.G.E.** si associano al dolore dei titolari Giuseppe e Giorgio Martano per la perdita del suocero e papà

Giuseppe Giorgio Martano

— **Torino**, 9 luglio 1981.

Le **Società Eders, Lucia** e **Rosa** prendono viva parte al dolore della famiglia per la perdita di

Giuseppe Giorgio Martano

— **Torino**, 9 luglio 1981.

Giuseppina Ronco con il figlio **Mario** e famiglia si associano al grande lutto per la scomparsa di

Giuseppe Giorgio Martano

— **Chieri**, 9 luglio 1981.

Successori G. Bernio Cristaldo prendono viva parte al dolore che ha colpito i familiari del compianto

Giuseppe Giorgio Martano

— **Torino**, 9 luglio 1981.

Aldo, Maria Franco ed **Elisabetta** prendono viva parte al dolore per la scomparsa del signor

Giuseppe Giorgio Martano

— **Chieri**, 9 luglio 1981.

Luciana, Anna e **Gippy Ronco** sono vicini in questo triste momento a Giorgio Giusy e Giorgino Martano e familiari per la scomparsa del **PAPA'**.
— **Chieri**, 9 luglio 1981.

Luigia Lusso ved. **Bernio** e figli si uniscono al dolore della famiglia tutta.
— **Chieri**, 9 luglio 1981.

Titolari e **Maestranze** del **Mulino P. Bernio - Chieri** si associano al dolore dei familiari per la scomparsa del signor

Giuseppe Giorgio Martano

— **Chieri**, 9 luglio 1981.

Battista Bernio e famiglia si associa al dolore della famiglia Martano per la scomparsa del signor

Giuseppe Giorgio Martano

— **Chieri**, 9 luglio 1981.

La cognata **Caterina** con **Margherita Bongiovanni** ved. **Piovano** e figli sono vicini alla famiglia Martano per la scomparsa del loro congiunto

Giuseppe Giorgio Martano

— **Chieri**, 9 luglio 1981.

Cesare, Maura con **Sara** e **Francesco** si uniscono al grande dolore della famiglia Martano per la perdita del signor **GIUSEPPE GIORGIO.**
— **Chieri**, 9 luglio 1981.

Adele Bernio con **Marisa** e **Bruno Conti** prendono parte al dolore della famiglia Martano.
— **Chieri**, 9 luglio 1981.

Giovanni, Renato Pitet e **Piero Rosso** con i **Collaboratori** di **Studio** partecipano sentitamente al dolore della famiglia Martano.

La **Legatoria Remo Viarengo** partecipa al lutto che ha colpito il rag. Giorgio Martano e famiglia.

La **Soc. Daniela Piazza editore** prende parte al dolore del rag. Giorgio Martano per la perdita del **PADRE.**

Carlo Gaspardone è affettuosamente vicino all'amico Giorgio e partecipa con profondo dolore alla perdita del caro **PAPA'.**

Dirigenti e **Collaboratori** di **Gruppo G Comunicazione** si uniscono al dolore del rag. Giorgio Martano per la scomparsa del caro **PAPA'.**

La **Ditta «F.lli Torretta»** partecipa al lutto della famiglia.

La **Stip srl** partecipa al dolore del suo amministratore rag. Giorgio Martano per l'improvvisa perdita del padre

Bartolomeo Martano

— **Leinì**, 10 luglio 1981.

Corrado Farroro e **Oscar Fassio** sono vicini al rag. Martano e famiglia per la morte del **PAPA'.**

Maggio Ricco e famiglia piange con voi questa dolorosissima perdita.

Titolari e **Dipendenti** della **Ecol** e **Cga** partecipano al dolore del rag. Martano per la perdita del **PADRE.**
— **Settimo**, 9 luglio 1981.

La **Pisellificazione Rotella** partecipa al dolore del rag. Martano per la morte del **PADRE.**
— **Mappano**, 9 luglio 1981.

Partecipano al dolore del rag. Bartolomeo Martano e della famiglia gli avvocati **Massimo Ottolenghi** e **Paolo Catalano.**

Federico e **Andreina Cernuti** prendono parte al dolore di Giorgio e Giusa per la perdita irreparabile.

E' serenamente spirato

dott. Antonio Garretti

Lo rimpiangono la sorella **Maria**, i nipoti **Giuseppe** e **Paolo Di Taranto** e parenti tutti. I funerali in Colcavegno venerdì 10 ore 16,45.
— **Colcavegno**, 9 luglio 1981.

E' mancato cristianamente e serenamente l'

avv. Guido Montagnini

Notaio a riposo

Con profondo dolore la figlia dà l'annuncio insieme con i parenti tutti. I funerali avranno luogo a Trino venerdì 10 luglio alle ore 9,30.
— **Trino**, 8 luglio 1981.

Dopo lunghe sofferenze è mancata l'infermiera

Albina Ciamondi

Addolorati lo annunciano il fratello, le sorelle, cognati, nipoti e parenti tutti. Un particolare ringraziamento ai medici, alle suore, ai colleghi per le amorevoli cure prestate. Funerali sabato, ore 10,15 ospedale Molinette (Via Santena 5).
— **Torino**, 9 luglio 1981.

Cara **ZIETTA**, ti ricorderemo sempre **Daniela** e **Luisella.**

L'**Ospedale Maggiore di San Giovanni Battista e della Città di Torino** prende viva parte al lutto della famiglia per la scomparsa della signorina

Albina Ciamondi

Infermiera Professionale dell'Ente

— **Torino**, 9 luglio 1981.

Renata, Annamaria Ticori con i mariti, genitori e il piccolo **Giulio** si associano al dolore di **Ada.**

Quando più Le sorrideva la vita, improvviso malore ha stroncato la giovinezza di

Carla Milanese Buzzoni

Inconsolabili lo annunciano, invocando il conforto di Dio, il marito **Alberto** con le amatissime figlie **Manuela** e **Vittoria**, gli inconsolabili Papà e Mamma, i suoceri, affranti **Norma** ed **Arturo Buzzoni**, le affezionatissime sorelle **Gianna Milanese Tardito** con **Franco** ed i figli **Marco, Cristina**, e **Federico**, **Laura Milanese Calvo** con **Fabio** ed i figli **Nicola** e **Francesco**, zii, cugini e parenti tutti. I funerali avranno luogo sabato 11 alle ore 10,15 presso la parrocchia Crocetta, indi la cara salma verrà tumulata nella tomba di famiglia al Cimitero Generale. Il presente serve da partecipazione e ringraziamento.
— **Torino**, 8 luglio 1981.

Gli zii **Angela** e **Gianni** con i figli **Luigi, Guido, Giorgio, Giulio** e **Gustavo** piangono l'indimenticabile **CARLA.**

Zia **Nasalina** con **Gianluigi, Rita** e rispettive famiglie ricordano **CARLA.**

I cugini **Gino, Nuccia, Egle, Lina, Gianna** e **Gianangelo** con le famiglie partecipano al dolore.

Madrina e cugini **Comoglio** partecipano addolorati.

Improvvisamente ci hai lasciati. **CARLA**, mai non potremo mai dimenticarti per il tuo affetto, la tua bontà, la tua gioia di vivere. Ti siamo vicini piangendo con il tuo amato Alberto e le tue bellissime bimbe. **Grazia, Lina, Teresita, Cristina** e **Carlo Buzzoni.**
— **Ferrara**, 9 luglio 1981.

Stefano e **Lena Tardito** partecipano affranti al dolore di Alberto e della famiglia Milanese per l'improvvisa scomparsa della carissima

Carla Milanese Buzzoni

— **Biella**, 8 luglio 1981.

Emilio e **Rosalba Terzilio** con i figli sono affettuosamente vicini a Alberto Buzzoni ed a tutta la famiglia Milanese e partecipano con immenso dolore la perdita di **CARLA.**
— **Milano**, 8 luglio 1981.

Maria Pagliano con profonda commozione si unisce al grande dolore di Mariuccia, Angelo Milanese, dott. Buzzoni e familiari per la scomparsa della loro adorata **CARLA.**

CARLA, eri un fiore nel pieno splendore e noi, **Alberto** e **Maria Pagliano**, ci sentiamo uniti ai tuoi cari in questo terribile momento.

Franco e **Carla Albertazzi** sono vicini alle famiglie Milanese - Buzzoni per l'improvvisa scomparsa della loro indimenticabile **CARLA.**

Le famiglie **Renzo, Ugo** e **Francesca Bosso**, unitamente a **Emma Aime**, piangono con immenso dolore la scomparsa della cara **CARLA.**

Le famiglie **Ricci** e **Bocca** commosse partecipano al dolore della famiglia Milanese e Buzzoni.

Dipendenti e **Collaboratori** dell'**Impresa Milanese** e **Pagliano** prendono parte con viva commozione al grande dolore della famiglie Milanese e Buzzoni per la scomparsa della cara **CARLA.**

Marco Bertoldi
Vittorio Vezza
Alessio Duò
unitamente a
Angelo Leo e **Gestione Manservigi**
partecipano commossi al grave lutto della famiglie Buzzoni e Milanese.

Dipendenti e **Collaboratori** della **Tamigi S.p.A.** partecipano al dolore della famiglie Buzzoni, **Milanese**, Tardito per la scomparsa di

Carla Milanese Buzzoni

— **Moncalieri**, 10 luglio 1981.

Massimo Calvo partecipa al dolore di Alberto e della famiglia Milanese per la perdita dolorosa di **CARLA.**

Vanna e **Lino** partecipano profondamente commossi.

Luigi Previtera partecipa commosso al dolore di Alberto e famiglia.

Ricordano **CARLA** con l'affetto di sempre:
Gigi e **Gabriella Biscaglia**
Guido e **Antonella Carpani**
Mauro e **Piera Gatti**
Antonio e **Ornella Ioli**
Marco e **Daniela Schiaroni**
Puni e **Marisa Volpi**

Sono vicini ad Alberto e famiglia:
Tino Bonino
Ivo, Giuliana Morra

Silvia e **Aldo**, profondamente addolorati per la scomparsa dell'amica **CARLA**, partecipano con commozione al grandissimo dolore dei familiari.

La famiglia **Biasion** partecipa con affetto al grande dolore.

I colleghi:
Virgilio Angiesio
Mario Babbatino
Plinio Billia
Vittorio Canino
Ubaldo Almone
Giovanna Marchetti
Flavio Massa
Alberto Oliaro
Agostino Ramella
Franco Santero
Tito Soldati
prendono viva parte al dolore dell'amico Alberto Buzzoni.

Fiorenzo Gaia
Angela Granone
Claudio Molino
Fulvia Giorgetti
sono vicini ed Alberto per la scomparsa di **CARLA.**

Silvia e **Flavio Mas.** partecipano al dolore di Alberto e della famiglia.

I fratelli **Massa** esprimono il loro sentito cordoglio per la perdita della adorata figlia **CARLA.**

Stelio e **Maria Vittoria Cassano d'Altamura**, sconvolti dal dolore per la perdita della cara amica **CARLA**, sono vicini ad Alberto con le piccole **Emanuela** e **Vittoria.**

Gli amici del Polo Club partecipano con affetto e cordoglio al grande dolore di Alberto e familiari per la prematura scomparsa di **CARLA:**
Vico Federico Agosta
Puccio Maria Grazia Andreis
Aldo Assetta Binda
Violanda Balbo
Pietro Benedetto
Giulio Gheri Bertacchi
Carlo Bertolotti
Michele Bigo
Orsola Daniela Brero
Massimo Calya Canavesio
Domenico Anna Cantamutto
Roberto Erminio Canuto
Renzo Ida Capo
Maria Grazia Cassina
Aldo Gega Alessandra Ciari
Mario Adelaide Cugnolo
Franco Marina Defendini
Paolo Maria Grazia Della Chiesa
Enzo Linella Dolci
Gianni Dutto
Nicola Elena Edel
Gian Carlo Daria Fantoni
Dario Fasano
Osvaldo Claudina Favale
Guido Ferraro
Marina Fiorito
Francesco Renata Davide Franco
Loris Garda
Massimo Carla Garrone
Margherita Giorgi
Giorgio Guillaume
Leoncillo Caterina Leoncillo
Carlo Micaela Liverioro
Ugo Adriana Manitto
Alberto Barbara Marzanasco
Claudio Jeannette Merra
Giorgio Nuccy Oltra
Maddalena Sarzoco
Giovanni Lella Serafino
Silvana Uberti Bona

Con profondo dolore per la improvvisa scomparsa della cara

Carla Buzzoni

Luciano Aletti e **Dina Brambilla** sono vicini con tanto affetto ad Alberto, bimbe e familiari.
— **Torino**, 8 luglio 1981.

Affettuosamente vicini a Gianna e famiglia gli amici:
Paolo Mas Astara
Enrico Paola Fiorio
Gianni Grazia Garrone
Gin Cioci Lavazza
Maurizio Anna Lega
Beppe Mara e **Laura Sinistrero**

Giulio e **Luisa** increduli e addolorati si stringono affettuosamente a Gianna e famiglia.

Guglielmo e **Sita Guglielmini** piangono la scomparsa della cara cugina

Carla Milanese Buzzoni

e sono vicini con tutto il cuore al caro Alberto.
— **Torino**, 9 luglio 1981.

Commossi per la scomparsa della signora

Carla Milanese Buzzoni

gli amici e colleghi sono fraternamente vicini al caro amico Alberto:
Piero Amadori
Giorgio Ansaldi
Antonio Arena
Teresa Artisaunch
Luigi Bellavia
Giuseppina Bonifacio
Lucilla Brolo
Fabio Calvo
Natalina Cancedda
Teresa Carà
Guido Carpani
Sandra Cipriani
Felicino Debernardi
Stefano Del Ponte
Giovanni Del Prete
Emilia Del Zotto
Angelo Di Roma
Pino Di Roma
Mauro Ferro
Ugo Flora
Carlo Firino
Milena Freddi
Mariangela Gallo
Vittorio Giura
Guglielmo Guglielmini
Odile Graglia
Mario Illengo
Milena Innocenti
Bruna Lorenzin
Riccardo Manzini
Dino Manzullo
Domenico Marini
Saverio Marra
Dario Meraccchi
Alberto Oliaro
Anna Maria Ornito
Jimmy Ottino
Antonia Paiva
Augusta Pau
Achille Pich
Daniela Pillonetto
Luigi Previtera
Massimo Rosani
Mario Sabbatino
Antonietta Saponaro
Gabriella Scapin
Pio Scalia
Ignazio Salibri
Angela Straniero
Ferdinando Trombi

Giorgio Trucano
Giovanni Trucano
Enrico Zanella
Luciano Zardo
Maria Grazia Zan
Vilma Zapparoli
Angelo Di Roma
Gioia Brigidi
Rocco De Natale
— **Torino**, 9 luglio 1981.

Con commosse condoglianze dott. **D'Orio** e famiglia.

G.R.P. S.p.A. partecipa al dolore del dottor Alberto Buzzoni per la scomparsa della moglie **CARLA.**

Giorgio e **Giovanna Rigotti** colpiti e addolorati sono vicini all'amico Alberto per la scomparsa dell'indimenticabile **CARLA.**

Partecipano al dolore: famiglia **Giovanni Rosa-Clot.**

Costernati partecipano al grande dolore delle famiglie Milanese e Buzzoni:
Guglielmo, Tina della Corte
Franco, Lina Galletta
Edoardo, Anna Luberti
Gino Veronesi.

Presidente, Consiglio Direttivo, Soci tutti, Segreteria Polo Club Torino prendono viva parte al dolore di Alberto per la prematura scomparsa di

Carla Buzzoni

— **Torino**, 10 luglio 1981.

Le **Maestranze** della **Tamigi S.p.A.** partecipano al dolore delle famiglie Milanese-Tardito.

Anna e **Giorgio Rossi** prendono parte al lutto delle famiglie Milanese e Tardito.

Le **sorelle Cannellana** della **Casa di Cura Fornaca** sono vicine al dott. Alberto Buzzoni per la scomparsa della signora **CARLA.**

La famiglia **Del Ponte** partecipa al profondo dolore del dott. Alberto Buzzoni per la prematura scomparsa della moglie **CARLA.**

Partecipano al dolore di Laura: **Guido** e **Gianna, Piero** e **Laura.**

Silvio Petitti, Maddalena Sampietro, i figli **Mario, Guido** e **Maria Beatrice** e familiari tutti esprimono tutto il loro dolore ai cari amici Milanese e Buzzoni per la immatura perdita della cara signora

Carla Buzzoni Milanese

— **Torino**, 9 luglio 1981.

Partecipano al dolore:
Patrizia Ronco
Gigi Solazzo

Gina, Piera e **Valentino Canonico** partecipano profondamente commossi al gravissimo lutto che ha colpito le famiglie **Milanese** e Buzzoni.

Il **Personale «Cinema La Perla»** partecipa all'immenso dolore della famiglie Milanese-Buzzoni.

Partecipano al dolore le famiglie **Pulatti-Viano.**

Partecipano al grande dolore di Laura e Gianna e delle loro famiglie gli amici:
Angelo e **Gabriella**
Beppe e **Clotilde**
Diego e **Chiochi**
Giancarlo e **Rosalba**
Gian Piero e **Zita**
Gigi e **Gabriella**
Lorenzo e **Carlina**
Luciano e **Cristina**
Marco e **Franca**
Paolo e **Michaela**
Paolo e **Lisa**
Roby e **Barbara**

Madeleine e **Paolo Pioppo** partecipano al grande dolore di Alberto per la tragica perdita della sua **uCARLA.**

Piera e **Claudio Armellina** sono affettuosamente vicini a Alberto alla piccola Manuela e Vittoria e piangono la cara **CARLA.**

Carla Massaro partecipa al dolore di Alberto e famiglia Milanese per la scomparsa dell'indimenticabile amica **CARLA.**

Mario e **Irma Massaro** partecipano al dolore.

Gianni e **Toni Garrino** partecipano al dolore di Alberto e famiglia.

Paola Renato Bardella profondamente commossi partecipano al dolore di Alberto.

Giuseppe e **Anna Ferroglio** con **Elena** e **Emilio** partecipano angosciati al dolore della famiglia per la perdita di **CARLA.**

Maria Molinari Ferroglio e **Giuseppe** piangono con grande dolore **CARLA** l'amica di sempre.

Luigi Montuori, Giorgio Berla e **Massimo Montuori** partecipano al grande dolore della famiglia Milanese per la perdita della figlia **CARLA.**

Paolo e **Delia Anselmetti** affettuosamente vicini ad Alberto Gianna Laura partecipano commossi al loro grande dolore.

Prendono parte al dolore della famiglia gli amici: **Vittorio, Ersilio, Andrea** e **Piera, Gigi** e **Zita.**

Le famiglie **Trave Settimio** e **Fiorenzo** partecipano al grande dolore della famiglia Angelo Milanese.

Partecipano al gravissimo lutto delle famiglie Milanese-Buzzoni:
avv. Giancarlo Ladda e famiglia
Giancarlo Dassano
Angelo Tavano
Giolito-De Maria
Luciana Carnino
Pino Cresto e famiglia
Lino Da Villa e **operai**
Remo Peretti e famiglia
Soc. Gredil
Luigi e **Paolo Gabba**

Carlo Villa e **Giorgio Rainer** prendono viva parte al grave lutto della famiglia Milanese.

Le famiglie **De Ambrosis** e **Franchino** partecipano all'immenso dolore della famiglia Milanese.

Le famiglie **Scopello** e **Delengo** si associano commosse al grave lutto della famiglia Milanese.

La famiglia **Achilli** si unisce al dolore della famiglia Milanese.

Partecipano commossi al dolore di Alberto per la scomparsa della carissima

Carla Buzzoni

gli amici:
Giulio e **Gary Bertacchi**
Alberto e **Paola Fontana**
Bruno ed **Elena Martino**
— **Torino**, 10 luglio 1981.

Mira Scalari e figli partecipano al grande dolore dei familiari.

Franco e **Sergio Lavagno** partecipano al grave lutto che ha colpito la famiglia Milanese Angelo.

La famiglia **Girardi** partecipa al grande dolore dei familiari.

Carlo e **Rosetta Avrietti** partecipano al grave lutto che ha colpito le famiglie Milanese e Buzzoni.

Margherita ed **Eugenio Pepino** partecipano al dolore di Manuela, Vittoria ed Alberto Buzzoni per la perdita della cara **MAMMA.**

I **Colleghi** delle **Divisioni Chirurgiche** dell'**Ospedale San Lazzaro di Torino** partecipano al dolore del dott. Alberto Buzzoni.

Carlo Prolo partecipa al lutto della famiglia Buzzoni e Milanese.

La **G & B per l'edilizia** partecipa al dolore del comm. Milanese per la prematura scomparsa della figlia **CARLA.**

Giulio e **Rosella Travo** profondamente addolorati, partecipano affettuosamente al dolore di Laura, Gianna e famiglia per l'improvvisa scomparsa di **CARLA.**

Valerio e **Alma Ferenaz** costernati partecipano con profondo cordoglio al dolore del dott. Alberto Buzzoni per la tragica scomparsa della cara **CARLA.**

Sergio, Duscia, Nadia Cattaneo si uniscono a Gianna nel momento di immenso dolore per la scomparsa della cara **SORELLA.**

Titolari e **Collaboratori** dello **studio notarile Petitti** e **Battaglia** partecipano commossi al grande dolore della famiglie Milanese e Buzzoni per la scomparsa della signora

Carla Buzzoni Milanese

— **Torino**, 9 luglio 1981.

Anna e **Vittorio Alvisi** partecipano affranti al gravissimo lutto di Alberto per la scomparsa di **CARLA.**
— **Ferrara**, 10 luglio 1981.

Francesco Scarcina partecipa al lutto della famiglia Buzzoni.

Francesco Balduani e famiglia profondamente commossi partecipano al grande dolore della famiglia Milanese.

Condomini e **Amministratore** del **Condominio «Le terrazze»** partecipano con profondo cordoglio al dolore del dottor Alberto Buzzoni per la repentina scomparsa della **CONSORTE.**

Lilla Giuliano Brocchi, partecipano al dolore del dottor Buzzoni.

ANNIVERSARI

Nel primo anniversario del compianto

Italo Visconti

lo ricordano **Bellini Giovanna** unita ai parenti.
— **Torino**, 10 luglio 1981.

1974 1981

Giovanni Romanò

La moglie **Teresa** con profondo dolore lo ricorda a tutti quanti gli vollero bene.
— **Torino**, 10 luglio 1981.

Luglio 1979 **Luglio 1981**

Immensamente amati, immensamente rimpianti

Silvia Abrate
Flavio Conti
Patrizia Fiorentini

Santa Messa anniversaria verrà celebrata in Rivoli domenica 12 corr. alle ore 10,30 nella parrocchia di San Martino.

1977 1981

Annibale Ronchi

Nel quarto anniversario della sua scomparsa lo ricordano con tanto affetto la moglie **Rita** e la figlia **Carla.** Messa ore 9 dell'11/7 nella parrocchia S. Pellegrino corso Racconigi 28.
— **Torino**, 11 luglio 1981.

Alberto Cittone

Lo ricordano con amore e rimpianto la moglie **Lina**, figlio **Roberto** e nuora **Ghisghi.**
— **Torino**, 10 luglio 1977.

Piero Rastelli

Ti sentiamo vicini come ti siamo, parenti amici conoscenti, **Lucia.**
— **Torino**, 9 luglio 1981.

1978 1981

Carlo Ceriana

Vivi ogni giorno nel cuore di chi ti ha amato.

1974 1981

COMMENDATOR

Ernesto Pecchioli

Chi ebbe la fortuna di conoscerti ricorderà per sempre il tuo grande cuore, la immensa bontà del tuo animo e la rettitudine della tua vita. Con il cuore colmo d'amore così ti ricorda la tua **Angela.** Sabato 11 luglio messa anniversaria Santuario della Consolata ore 11.

Nel primo doloroso anniversario della dipartita del

DOTTOR INGEGNER

Giovanni Castagnetti

verrà celebrata una S. Messa di suffragio domenica 12 luglio, alle ore 10,30, nella Cappella del Cimitero di Mondovì, dove riposano le sue spoglie.
— **Roma**, 10 luglio 1981.

1980 1981

Giacinto Vittone

La moglie con infinito rimpianto.

Il racconto delle coppie truffate dalla falsa immobiliare a Madonna di Campagna

Sposi in cerca di casa, anziani sfrattati 400 le vittime dell'agenzia fantasma?

Indagini ancora aperte al commissariato Madonna di Campagna per la truffa degli affitti: oltre ai tre arrestati, tre altre persone sono ricercate, mentre la lista degli aspiranti inquilini ridonati dalla agenzia Stip di via Randaccio, si allunga di giorno in giorno.

In carcere sono finiti Nicola Bosio, 50 anni, Moncalieri, via Papa Giovanni 25; Oscar Luongo, 33 anni, via Lauro Rossi 39 e Armando Giacometti, 47 anni, via Barbaroux, 6 tutti pregiudicati per reati vari.

Il meccanismo dell'imbroglio, ricordiamo, era molto semplice. A tutti quelli che si presentavano negli uffici cercando un alloggio i sedicenti operatori immobiliari chiedevano 600 mila lire, parte per le prime spese, parte come anticipo di un eventuale mese di affitto dell'appartamento. Ma di appartamenti non ne hanno mai affittati neanche uno.

Ecco di seguito alcune vicende delle vittime.

La crisi delle abitazioni in città: un drammatico fenomeno sociale che coinvolge migliaia di famiglie

Storie di umili. Rocco è un ragazzo di 24 anni, nato a Torino da genitori calabresi. Lavora dalla fine di marzo come apprendista e dice che i soldi dello stipendio sono pochi. Però vuole sposarsi ugualmente, ha fretta perché ha già messo nei guai la ragazza e vorrebbe regolarizzare la sua posizione prima di diventare papà.

Allora si presenta all'agenzia Stip di via Randaccio in Madonna di Campagna. Non si ricorda come ci è arrivato. Deve avergliene parlato un amico. Seicentomila lire di caparra perché gli trovino un alloggio da affittare. Altrimenti gli restituiscono il denaro. Lui raccoglie tutti i risparmi, fa debiti con i genitori, firma l'impegno ma dopo qualche settimana trova sul giornale la notizia che gli «*agenti*» erano truffatori. Quali case in affitto? Quella gente si prendeva i soldi degli ingenui che si fidavano di loro. Poi, non si facevano più trovare. Hanno raggirato decine di persone. Al commissario di Madonna di Campagna dicono addirittura quattrocento.

Tra gli altri due vecchietti. Lui ha quasi settant'anni, lei 62. Arzilli, ma senza più i figli (che si sono sposati) e con un appartamento troppo grande per due persone sole.

Le spese condominiali sono eccessive e il riscaldamento in inverno mangia loro la pensione per intero. Meglio cercare un alloggetto più piccolo, meglio al pianterreno, che permetterebbe loro di vivere più tranquillamente.

Vengono a sapere dell'«agenzia» di via Randaccio e anche loro si lasciano ingannare. Ci va lui da solo: parla con un ragazzo che gli ispira fiducia, gli dà seicentomila lire e il numero di telefono perché lo chiami quando ha trovato casa. Lo vede sul giornale: la polizia ha scoperto che truffava i clienti.

Il problema della casa a Torino sta diventando drammatico. Sono molte migliaia le famiglie che cercano un alloggio: alcuni abitano in appartamenti troppo piccoli e vorrebbero una stanza in più per i bambini, altri hanno bisogno di trovare una sistemazione per fissare la data del matrimonio, altri ancora, lavoratori pendolari, penserebbero di trasferirsi dalla periferia in città.

Dall'altra parte ci sarebbero circa 5 mila alloggi disponibili che però i proprietari non affittano. La maggior parte è disposta a trattare per la vendita ma non vuole sentir parlare di inquilini.

Le agenzie immobiliari hanno di tutto per chi vuole acquistare. Case, cascine, ville, alloggi grandi e piccoli. Fanno anche mille dilazioni sul pagamento: accettano mutui e cambiali, ma non l'affitto all'inizio di tutti i mesi.

Per le vie normali sembra impossibile trovare casa. E allora si prova all'italiana, una strizzatina d'occhio, una gomitata, ammiccando, facendo capire che si è disponibili «*a venire incontro*». Attenti, comunque, a non urtare la suscettibilità del proprietario: fingendo, anzi, che il corrotto appaia corruttore e viceversa.

La ricerca della casa avviene attraverso gli amici e gli amici degli amici.

Nascono così le agenzie fasulle. Offrono di risolvere i problemi della casa e poi, senza tanti scrupoli intascano i quattrini dei poveracci che si fidano perché hanno bisogno.

La «immobiliare» di via Randaccio — tre persone in carcere, tre latitanti ricercati dalla polizia — è l'ultima scoperta della polizia. Ma non è l'unica. I titolari di uno *studio* in via Madama Cristina sono stati processati e condannati un mese e mezzo fa. Altri «*agenti*» sono stati scoperti dopo qualche truffa e arrestati.

La situazione sta diventando drammatica. A settembre, alla scadenza dei contratti che non verranno rinnovati, sono previsti migliaia di sfratti. l. d. b.

Attività estive

Il consiglio di circoscrizione Borgo Vittoria, in collaborazione con il centro d'incontro, ha organizzato una serie di tornei per gli abitanti che non andranno in ferie. Si giocherà a basket, pallavolo, ping-pong, dama, scacchi, carte. Le iscrizioni variano dalle 300 alle 500 lire per specialità.

Lo sciopero di due ore negli stabilimenti Fiat

Come è andato lo sciopero di questa mattina alla Fiat? A giudicare dalle cifre fornite da corso Marconi è fallito. Per la Fim, invece, «*è andato ancora meglio di quello del 1° luglio*». Giudizio del sindacato, quindi: «*Con questo sciopero abbiamo dimostrato che stiamo risalendo la china*».

Secondo la Fiat all'astensione del lavoro ha aderito, in media, il venti per cento dei dipendenti; secondo il sindacato il settanta. Lo sciopero, di due ore (dalle 9 alle 11 oppure dalle 9 e 30 alle 11 e 30), era stato proclamato per sollecitare la conclusione del negoziato con l'azienda.

Da tempo, infatti, la delegazione della Fiat e quella che rappresenta i lavoratori, stanno discutendo sia sul contratto integrativo (diversa organizzazione del lavoro e aumento di 47 mila lire) sia sul destino dei 14 mila ritenuti dall'azienda «*eccedenti*».

Le trattative tra le due parti sono riprese questa mattina, al tavolo dell'Unione Industriale. Qualche passo avanti, negli ultimi giorni, è stato registrato, però la conclusione non sembra vicina, anche se ormai s'avvicinano sia le ferie sia i termini per concedere in tempo utile la nuova «*quattordicesima*» mensilità agli oltre ottantamila dipendenti che cominceranno le ferie il 25

Tornando allo sciopero, per Mirafiori carrozzeria la Fiat ha parlato di un'adesione del 20 per cento, la Fim del 70; per il Lingotto venti per cento secondo l'azienda, 60 per cento per il sindacato. Rivalta carrozzerie: 30 per cento secondo gli uni, 50-80 per cento per gli altri, Rivalta meccanica 16 per cento contro 30 per cento. Lancia di Chivasso: 42 per cento stima Fiat, 85 per cento per la Fim.

La Fim segnala, inoltre, le percentuali di astenzione in altri settori: Fonderie di Mirafiori 90-95 per cento; Materferro 90 per cento, Teksid 80 per cento, Iveco 85 per cento, Avia 85 per cento.

Due arresti per rapina

I carabinieri della città, hanno tratto in arresto nei pressi di Luserna San Giovanni, due pregiudicati rei confessi di rapina aggravata ai danni di Marco Bellion di 19 anni residente a Torre Pellice. I giovani sono Roberto Zorniotti di 18 anni, residente a Cavour in via Giolitti 43, celibe, apprendista, e Patrizio Bellisi, tunisino di 19 anni, residente in via Pasedo 1 a Nichelino.

I due sono stati sorpresi ieri sera, mentre tentavano di rubare una Vespa T 200 e un orologio da polso al quarzo, per un valore complessivo di 2 milioni. Il derubato è stato inoltre picchiato con una catena e ha riportato lesioni guaribili in dieci giorni. I rapitori sono stati avviati rispettivamente al Perrante Aporti di Torino e al carcere di Pinerolo.

Tragico incidente questa notte poco dopo l'una

Scontro frontale a Buriasco muore una donna, 2 feriti

Scontro frontale nella notte sulla statale per Pinerolo, all'altezza del bivio di Buriasco. Sono state coinvolte due auto che procedevano in senso inverso ed il bilancio è stato tragico: una donna morta e due feriti, uno dei quali piuttosto grave. Le due macchine, una «Fiat 127» ed una «Ford Escort», sono andate semidistrutte per la violenza dell'urto: ci sono voluti i vigili del fuoco per riuscire ad estrarre i feriti dalle lamiere ed avviarli all'ospedale di Pinerolo dove sono stati ricoverati.

Per la donna, morta sul colpo, non c'è stato nulla da fare. Per gli altri, i medici sperano di riuscire a salvarli. L'incidente è accaduto poco dopo le undici. Le due vetture procedevano a velocità abbastanza elevata quando, per cause ancora da accertare nei dettagli, si sono schiantate l'una contro l'altra. Al volante della «127» che andava verso Pinerolo, c'era Spirito Odarza, di 38 anni, di Virle; guidava la Ford Maurizio Gualdi, 27 anni, milanese, che aveva a bordo un amico, Umberto Brambilla, anch'egli di Milano, ricoverato in un secondo tempo alle Molinette con 40 giorni di prognosi e Nanda Barrera, 31 anni, Torino, via Gioberti 17.

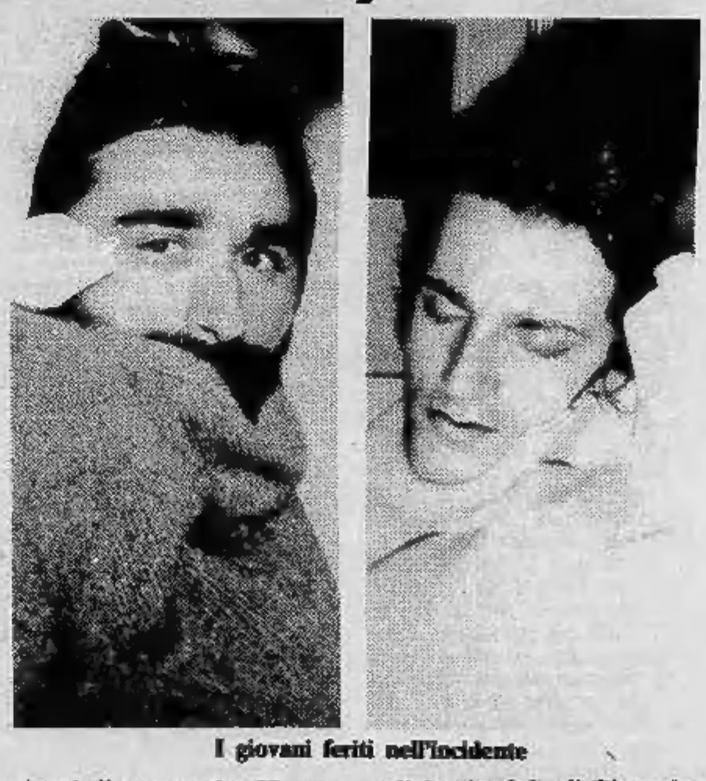

I giovani feriti nell'incidente

L'anziana donna, in seguito all'urto, è morta subito. Gravi il Gualdi e l'Odarza. Sul posto è intervenuta la polizia stradale di Pinerolo, che ha effettuato i rilievi del caso. Il traffico è rimasto interrotto per circa un'ora perché le due auto ingombravano l'intera carreggiata.

Petroli: scarcerato il cantante Dino

Il giudice istruttore Mario Griffey ha concesso la libertà provvisoria all'ex cantante Eugenio Zambelli, noto in arte col nome di «Dino», e a Giampiero Nobbio, ex dipendente della Isomar di Sant'Ambrogio di Susa, la ditta dei Chiabotti.

La decisione è stata presa dal magistrato dopo che i legali dei due imputati di contrabbando di prodotti petroliferi, avv. Frascarolo e avv. Forchino, avevano presentato l'istanza di libertà provvisoria.

Entrambi erano stati arrestati alcuni mesi or sono con l'accusa di aver preso parte al contrabbando che gravitava intorno alla «Stedi» di Piossasco. Amministratore della ditta risultava, sulla carta, l'ex cantante, mentre invece gli inquirenti sono convinti che facesse da prestanome ad altre persone. All'arresto di Eugenio Zambelli erano seguiti, poco dopo, quelli di Sergio Penna, che fino al momento dell'incriminazione è stato presidente del consiglio di circoscrizione della «Crocetta»; e del consigliere comunale Piero Aceto. Entrambi erano amministratori della società proprietaria degli impianti che risultavano affittati alla «Stedi», responsabile del contrabbando.

Giampiero Nobbio nella vicenda non entra come dipendente della Isomar ma come commerciante di prodotti petroliferi. Dopo aver lavorato per i Chiabotti (e per quel periodo è stato condannato a un anno e 2 mesi) si era messo in proprio.

Colpo di pistola contro un uscio

Alle 22,30 di ieri, in Strada Campagna 189, ignoti hanno suonato alla porta di casa di Francesco Tarallo, di ventotto anni. Dall'interno nessuno ha risposto e gli sconosciuti hanno allora esploso un colpo di pistola contro l'uscio.

Il Tarallo è impiegato delle ferrovie dello Stato e lavora alla stazione Dora. Non ha mai avuto contrasti con alcuno e ha sporto denuncia per il misterioso episodio che non sa spiegarsi.

echi di cronaca

Impianti voce
Bose, Montarbo, Lem, Cabotron, Lowland. Rateazioni, affitto, leasing. Prezzi imbattibili. Magazzino Musicale - Bra (Cn) p.zza Municipio. Tel. 0172 /411.894.

Convocato per lunedì un consiglio comunale straordinario

Chieri città ingovernabile?

Dopo il tentativo, fallito, di comporre una «giunta laica» sono possibili, in teoria, molte maggioranze

Panoramica del centro storico di Chieri, oggi afflitto da gravi problemi di conservazione

L'amministrazione chierese è dal 4 maggio travagliata da una profonda crisi. Il Consiglio comunale che doveva, dopo sei mesi di trattative, sancire l'allargamento della maggioranza dc, pri, pli, psdi al psi ha invece creato una profonda frattura tra lo scudo crociato da un lato e i partiti laici e socialisti dall'altro, mentre si è ulteriormente radicalizzata l'opposizione del pci.

Il fatto nuovo, emerso al Consiglio del 4 maggio, è stata l'improvvisa decisione della dc di imporre agli alleati il cambio del sindaco (Berruto, bodratiano, doveva lasciare il posto al «preambolista» Di Claudio). Secondo la dc, il mutamento avrebbe *«assicurato la ricomposizione dell'unità del partito attraverso la candidatura a sindaco del segretario politico cittadino»*; secondo laici e socialisti, invece, la manovra è stata un *«golpe, frutto delle lotte intestine tra le correnti democristiane, e un diktat inaccettabile agli alleati di giunta, che vanifica mesi di contrattazioni»*.

In quella calda seduta il pentapartito è naufragato e dal psi è partita una proposta senza precedenti per Chieri: *«Con la dc non si può governare* — disse Germano Patrito — *proponiamo ai tre partiti laici l'apertura di trattative per la costituzione di una Giunta laica con l'appoggio esterno del pci»*. Fatto abnorme, se si pensa che la dc dispone di 18 consiglieri su 40 ed ha finora monopolizzato, largamente dominato, tutte le amministrazioni chieresi dalla Liberazione ad oggi.

Le trattative sono state avviate in un clima di gran segreto; poi, due settimane fa, il colpo di fulmine: è sembrato, infatti, che la Giunta laica fosse sul punto di nascere. Preparato il programma, stabilito l'organigramma (sindaco avrebbe dovuto essere eletto il liberale Rocco, vicesindaco il socialista Morelli). E' circolata in quei giorni una lettera firmata dall'assessore repubblicano Marino, con le quali egli annunciava le dimissioni dal quadripartito. Il psdi ha fatto sapere che avrebbe ritirato l'appoggio alla Giunta di cui faceva parte con dc, pri, pli.

E la proposta della Giunta laica è naufragata nel giro di pochi giorni. Fatali le tergiversazioni del pli, perplesso sia per il futuro di un accordo con i comunisti, sia per le difficoltà che incontrerebbe una Giunta laica dalla maggioranza risicata (21 consiglieri su 40) e sottoposta all'assedio di una dc tornata all'improvviso compatta.

Ora si va verso le ferie, i consiglieri partono (il repubblicano Rattazzi è in Calabria, il liberale Rocco in Norvegia) nessuno ha voglia di sacrificare il meritato riposo sull'altare di una crisi politica senza capo né coda. E allora pci e psi hanno deciso di stringere i tempi, mettendo in moto un meccanismo che provocherà una risoluzione traumatica della crisi a breve termine, non oltre il 15 luglio.

Hanno richiesto lunedì scorso la convocazione di un Consiglio straordinario per le dimissioni della giunta attuale e il varo di una nuova maggioranza. La seduta è convocata per il 13. Che cosa succederà? Sarà un Consiglio «al buio», potrebbe scaturirne qualsiasi maggioranza. Le ipotesi più accreditate sono sostanzialmente due: o i liberali superano le perplessità e danno il benestare alla giunta laica che ponga la dc all'opposizione: o si ricompone un tripartito — dc, pri, pli — identico a quello travagliatissimo che ha governato Chieri nei sei mesi precedenti le elezioni amministrative dell'80.

Queste le vicende politiche che hanno portato allo scontro dc-laici e socialisti, ma dietro le questioni di schieramento vi sono contenuti politici e sociali di fondo. si nasconde un diverso concetto del ruolo dell'ente pubblico nella realtà chierese. Secondo la dc, non si può parlare di crisi della gestione amministrativa. *«Siamo un partito sano e integro* — dice il capogruppo consiliare Cerchio —. *Abbiamo approvato un buon bilancio, il migliore da tanti anni a questa parte, gli assessori lavorano ai problemi più urgenti. L'unico guaio è il vuoto di potere che si è determinato in seguito alle dimissioni dell'assessore all'urbanistica, il psdi Tosco, nell'ottobre '80, che hanno lasciato il settore-chiave senza una guida. Abbiamo cercato come partito una soluzione a questa "impasse". Ma l'urbanistica conta doppio e i piani non s'inventano dall'oggi al domani. Però le premesse ci sono»*.

Pri, psi e psdi danno un'interpretazione opposta della situazione amministrativa: *«Lo scudo crociato* — dicono in sostanza — *non sa più governare; tante cose sono sulla carta: il piano commerciale, gli strumenti urbanistici per recuperare il centro storico fatiscente ed emarginato dalla vita economica e culturale, i servizi. Ma la dc, attenta agli interessi corporativi, ne frena l'attuazione pratica»*.

I liberali hanno la medesima opinione, anche se non lo dicono chiaramente, e lo dimostra il fatto che comunque abbiano acconsentito ad avviare le trattative per una Giunta appoggiata dal pci piuttosto che ritentare un'alleanza con la dc. I comunisti, cui è stato richiesto il «sì» alla Giunta laica ma negata la partecipazione, si adeguano, dal momento che ritengono obiettivo prioritario lo sforzo per cacciare la dc all'opposizione. Intanto, attaccano a fondo sui settimanali locali, tuonando contro il «sistema di potere dc impersonificato dalla figura mafiosa di Cerchio». I giochi, come si vede, sono ancora da fare.

Mirella Caponi

coiffeur equipe
lattanzio
chieri via mosso 7 tel 947 2592 chieri

CALZATURE
RONCO
PELLETTERIE
CHIERI
V. Vittorio Emanuele, 37
Tel. 947.2175

BAR - RISTORANTE
PIZZERIA
LOCANDA
La Torre
di Alessa Adelino
Specialità alla griglia e casalinghe - Pizze
Buttigliera d'Asti - Via Molyna 17 - Tel. 011 987.1872
Prenotazioni matrimoni - Comunioni ecc. - Chiuso il lunedì

L'identificazione rapida del vostro negozio
TENDE DA SOLE PER NEGOZI - VILLE - TERRAZZI
PROGETTAZIONE - PRODUZIONE
Venturello s.n.c.
di Venturello Geom. PIERO & C.
SEDE: Via Torino, 56 - Telefono 854.1117 - 10046 POIRINO (TO)
PUNTI VENDITA: V. dei Martiri 23 - Tel. 605.1183 NICHELINO
V. Priocca 2 - Tel. 276.301 TORINO

PEDONE & TALIANO
COMPRA-VENDITA IMMOBILIARE
chierimmobili snc
TORINO
Via Pomba 17 - Tel. 553.371 - 531.878
CHIERI
Via Vittorio Emanuele 14 - Tel. 942.3867
CASTELNUOVO D. B.
Via Umberto I 22 - Tel. 987.6378.

RECINZIONI MODULARI MARMO CEMENTO

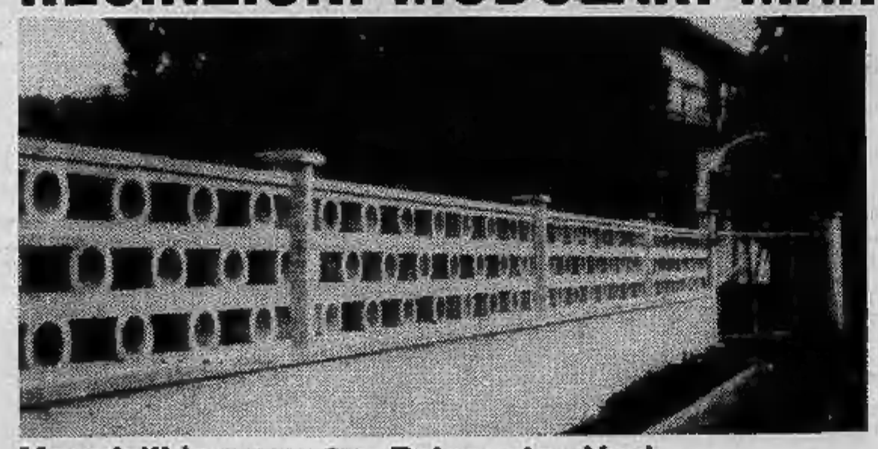

Manufatti in cemento - Balconate - Vasi
Statue e manufatti in genere
PRODUZIONE PROPRIA
EDIL RIVA
V. Buttigliera 6 - RIVA presso CHIERI - Tel. 943.299

Mancano i fondi anche per piccoli restauri

Il centro storico continua a morire

Vecchie case cadenti del centro storico

Centro storico: anche a Chieri, altrove, un problema. Chiese e monumenti antichi, pagine di storia di tradizione, per lo più languono nell'incuria totale. Negli ultimi anni qualche intervento di risanamento stato fatto (ad esempio sull'Arco di via Vittorio, sulla chiesa Domenico, parte quella di San Bernardino), ma il più resta da fare: numerosi edifici «storici» già proprietà del Comune o che il Comune potrebbe facilmente acquistare attendono tempo risistemazione un adeguato utilizzo.

Via Giorgio: da una parte dall'altra della stretta strada, due esempi, Palazzo Valfrè e quello degli Oppessi, per anni adibito a carcere mandamentale, poi abbandonato. Palazzo Valfrè, uno dei più belli suggestivi di Chieri, un monumento architettura gotica costruito in pieno Rinascimento: acquistato dal Comune nel '67 per la modica somma 4 milioni, oggi ne richiede circa 400 per restauro. Fin quando è stato comperato, destinato ad culturale», ma nell'altalena di proposte che si sono susseguite in questi anni, ancora s'è deciso nulla: *«Quando ero sindaco* — spiega Secondo Caselle, primo cittadino chierese al tempo dell'acquisto — *Comune entrò in possesso palazzo Valfrè. Se ne voleva fare museo di storia locale, poi difficoltà carattere finanziario bloccarono la realizzazione finora stato nemmeno restaurato».*

«Sarebbe convenuto restaurarlo subito — ammette l'attuale sindaco, Giuseppe Berruto — *ma allora vi abitavano alcune famiglie ancora oggi vi vive una donna anziana. Tredici anni fa si pensò di adibirlo a sede della biblioteca, ma poi comprendemmo che sarebbe stata una soluzione: biblioteca dev'essere pianterreno, spaziosa e luminosa».*

Centro culturale, museo antichità, pinacoteca, museo della tessitura: per l'utilizzazione non c'è che l'imbarazzo della scelta, anche interno palazzo non offre molto spazio 15 vani distribuiti nei tre piani dell'edificio.

«Un risanamento — continua Berruto — *deve avere scopo utilità, non capisco il salvataggio monumento per puro estetico».* mentre si discute sul cosa farne, le finestre si sbriciolano.

«Tra gli altri mutui, abbiamo chiesto una ventina milioni alla Cassa Depositi e Prestiti — assicura l'assessore ai lavori pubblici, Antonio Marino — *per restaurare tetti grondaie di Palazzo Valfrè: è il primo intervento, intanto per fermarne degradazione. Prevediamo entro l'83 uno stanziamento di 180 milioni per il primo vero restauro, poi cerchiamo presso la Sovrintendenza e le banche altri fondi».*

Destino analogo per l'edificio antistante il Valfrè: mura cadenti che un tempo ospitavano le carceri mandamentali di Chieri attendono da anni un interessamento. Dopo l'evacuazione dei detenuti, avvenuta una decina di anni fa, il medioevale palazzo stato abbandonato: oggi ospita un «custode» che abita un paio stanzette primo piano, e funge da magazzino per lo «strassè».

«Qualche fa — ricorda l'ex sindaco chierese, Egidio Olia — *l'ammin istrazione si è posta l'interrogativo: che fare delle ex carceri? Certo può continuare ad essere lasciato a stesso. Allora, sarà stato il '75, chiedemmo un finanziamento alla Regione per ristrutturazione di quell'edificio, della vicina ex cappella Palazzo Valfrè, ma soldi non ne abbiamo visti».*

Da allora non s'è fatto più nulla, le carceri non sono sembrate un problema così urgente. *«E'* — ammette Marino — *torneremo alla carica per ottenere un intervento regionale, anche se abbiamo le chiare su come utilizzare l'edificio una volta restaurato».*

Palazzo Solaro, edificio gotico del '300

Messa in vendita parte del «ghetto»

Un Chieri stato messo in vendita, un pezzo della storia e della tradizione: parte «ghetto degli ebrei», per trenta milioni. Il ghetto di Chieri gruppo edifici con vari proprietari, dei quali la famiglia Vergnano che ha in vendita piani del palazzo o, il porticato, grande che via della Pace con vicolo Coro- Grossa.

Palazzo Solaro, che si trova al centro ghetto, ne è il nucleo più importante dal punto di vista architettonico monumentale: costruito verso la fine del '300 in gotico, ha conservato secoli si la sua bellezza, a prova decadenza, dalla rovina e dall'abbandono cui stato sottoposto negli ultimi anni. il significato artistico della parte ghetto in vendita, data la relativa esiguità della somma richiesta per l'acquisto, data anche possibilità utilizzazione dei locali per scopi pubblici, quasi ovvio che il Comune si sarebbe offerto quale interessatissimo acquirente: un tro di attività culturali, qui, avrebbe trovato sede naturalissima. Da parte della società immobiliare incaricata vendita, ampia disponibilità: «Dalla rica- una modesta percentuale — spiega Tallano, proprietario società — saremmo pronti rinunciarvi l'acquirente fosse Comune: la più auspicabile che palazzo diventi patrimonio di tutti».

Ma al Comune perplessità non sono poche, e sembra ormai scontata la «privatizzazione» dell'edificio. «Certo la proposta interessante — spiega il di Chieri, Berruto — e l'acquisto davvero modesta, ma poi chi gli enormi fondi necessari per ristrutturare l'edificio? Abbiamo visto ci capitato l'acquisto, quattordici fa, del lazzo Valfrè, ora praticamente abbandonato perché ci mancano i soldi per risanarlo. Con il Solaro rebbe la stessa

Secondo l'opinione espressa finora inistrazione, l'assessore alle finanze, Rocco, dice: «Il non potrebbe compiere l'operazione di recupero, può in favorire il privato chiedergli contropartita». Un'impresa privata chierese, intanto, si dimostrata molto interessata le trattative «molto strette», secondo quanto dallo stesso geometra Tallano società immobiliare.

La unabitat impresa costruttrice vende direttamente

due passi da Torino in mezzo al verde

La unabitat ti offre una casa [illegible]

Nel prestigioso complesso residenziale "Torino Est" ultime ville - ampi giardini private accesso controllato - ottime

unabitat un nome una garanzia

unabitat
UNABITAT s.r.l. - EDILIZIA RESIDENZIALE
c. CASALE 452 TEL. 011/686322-686300

VERGNANO AGOSTINO
FORNITURE COMPLETE PER IMPIANTI IGIENICO-SANITARI E RISCALDAMENTO
ACCESSORI BAGNO
ELETTRODOMESTICI - TELEVISORI
CHIERI - Via Principe Amedeo 20 - Tel. 947.0275

AGENZIA VIAGGI
LA NAVETTA
TRENI - NAVI - AEREI
P. DANTE 14 - Tel. 011 942.2577 - 10023 CHIERI

OPEL GM
OPEL VETTURE GENERAL MOTORS
Concessionaria F.LLI FASANO
Via Pad. Infer. - Tel. 942.2875 - CHIERI
Garanzia nell'acquisto e nell'assistenza

MINIMIZZA
da L. 3.981.000
IVA esclusa - Franco Concessionario

mini INNOCENTI II serie
IL TRAFFICO.
Concessionaria F.lli FASANO
Via Padana Infer. 18 - Tel. 9472126 - CHIERI
Vendita - Assistenza - Ricambi
INNOCENTI

GUSMATTI profumi
1971
Viale Fasano 36 - Telefono 947.8905 - CHIERI
1981
DIECIMO ANNO DI ATTIVITA' - SERIETA' - PROFESSIONALITA'

Mantenuta l'occupazione nelle decine di piccole aziende

Il «tessile» chierese regge bene alla crisi

«Stabile»: così imprenditori e sindacalisti definiscono la situazione dell'industria tessile di Chieri e nell'area circostante, tradizionalmente patria di stoffe e filati. «*Nonostante il periodo di grave crisi economica che investe un po' tutti i settori produttivi italiani, la tessitura chierese apparentemente regge* — afferma Amaduri, responsabile sindacale di zona della Fulta, Federazione unitaria tessili abbiglia- — *dico apparentemente non a caso: è una zona infatti, come si sa, in cui l'incidenza del lavoro nero e di quello a domicilio è molto forte: è chiaro quindi che esiste un cuscinetto che travisa ogni valutazione che si voglia fare*».

I dati, del resto, sono relativamente confortanti. È vero che secondo un recente studio condotto appunto dalla Fulta, negli ultimi dieci anni soltanto sette-ottocento addetti avrebbero perso il lavoro, il più delle volte per la chiusura di piccole aziende asfittiche.

«*E questi* — continua Amaduri — *sono anche meno preoccupanti se si pensa che quasi quei "disoccupati" sono stati riassorbiti da aziende tessili più grosse, le quali preferiscono sempre manodopera già "fatta" piuttosto che giovane e "inesperta". Soltanto da poco tempo l'ufficio di collocamento ha cominciato a farsi sentire anche lì*».

La realtà dell'industria tessile chierese, in effetti, mantiene caratteristiche, «fisiologiche», che non consentono valutazioni compiute con il metro sueto. è composta quasi esclusivamente da piccole entità produttive (una stima '78 indicava 2961 dipendenti in 212 imprese, e «l'occupazione — affermano concordemente imprenditori e sindacato — avuto negli ultimi anni cambiamenti sensibili»), con rapporto medio di in ogni fabbrica: un settore in cui la polverizzazione e il decentramento sono molto

Ciò, secondo il parere imprenditoriale, una parte impedisce l'affermarsi di molte aziende sul mercato e una concreta possibilità di grossi investimenti, consente «*una maggiore stabilità, fondata sulla responsabilizzazione del titolare dell'impresa che propria realtà produttiva fino in fondo, la segue, tenta mai passi più lunghi della gamba. Se anche l'anno* — dice un imprenditore, titolare di un'azienda con una settantina di dipen- — *tessile chierese la Cassa integrazione stata quasi inesistente, qualche ora in qualche piccola realtà, vuol che il settore, pur senza "esplodere", regge*».

D'altronde, si continua ripetere, specialmente parte sindacale, che solo salto qualità nei metodi di produzione, riqualificazione delle tecnologie, l'industria tessile riuscirà a a galla: eppure, le fabbrichette chieresi, in parte apparentemente decrepite, volte gestite anfamiliarmente, di dimensioni minime, in cui rinnovamento tecnologico fermo all'acquisto di qualche telaio più moderno, continuano a sopravvivere. «*Ciò si spiega con un'analisi delle condizioni degli operai nelle aziende tessili chieresi: bassi salari, straordinari come norma, intimidazioni contro l'impegno sindacale, lavoro nero, ambiente di lavoro indegno*», secondo la dei rappresentanti lavoratori.

«*La spiegazione nell'oculatezza degli imprenditori nell'indubbia qualità prodotti. Bisogna pensare che il mercato delle aziende chieresi più grosse è allargato al Giappone, alla Germania, ai paesi del Nord. Da noi si applicano i contratti lavoro come altrove, certo che a volte conduzione familiare consente maggiore elasticità nei rapporti*»: è la spiegazione secondo la voce «padronale». **c. p.**

Passerà il controllo di enti pubblici

Deciso il «commissariamento» per l'istituto agrario Bonafous

raggiunto uno dell'istituto Agrario Bonafous Chieri, strut- quasi alle porte della cittadina. La Giunta regionale, infatti, rompendo gli indugi, ha per il dell'ente: ora dev'essere dalla commissione governativa, dopodiché un decreto regionale renderà il mandato. prassi prevista non consentirà prima di l'arrivo regionale «splendida fattoria», qualcuno ha definito il grandioso istituto alcuni miliardi.

Che significa missariamento Vuol dire privato Bonafous, riconosciuto ipab (Istituto per beneficenza) verrà sciolto, così come prevede legge, e passerà sotto l'egida pubblico: o meglio, in questo caso, più enti. Infatti, una parte struttura verrà dal Comune di Torino, un'altra verso invece

gione che un istituto zooprofi- Una parte, tura, secondo un progetto massima stilato in riunione primi di febbraio, dovrebbe essere lasciato Comune Chieri. «Il si trova a Chieri — hanno riconosciuto in quell'occasione diversi torinesi —, giu- quella possa usufruirne». Se l'amministrazione chierese accordo in questo torinese, l'istituto pro- dovrebbe nasal Bonafous diviso equamente metà: Chieri vi potrebbe creare sezione staccata dell'istituto agrario Pessione.

Con l'arrivo commissario, perciò, dovrebbe concludel'estenuante braccio di e per il futuro dei fous: egli, previsioni, assicurare, tempo mesi, l'avvio nuova gestione nuove attività. personale che vi lavora (30 dipendenti tutto) ha fino

«pubblicizzazione» dell'ente, seguirà le l'istituto: sotto l'egida comunale, quella regionale. smetteremo di in specie Berti, rappresentante personale — capo Finalil Bonafous un attivo».

Ciò che spiace, perplessi, in questa soluzione, il fatto volta, per se- tipi italiana, preferito rinunciare potenzialità enormi: strutture invidiabili, smembrato, capitando, potuto di agricola notevole in Europa, sfruttando finaquei fondi Cee suo tempo e nulla. diventerà diverso, di molto diverso, che dignitoso, e agricola italiana perde un possibile valido

Arredo Casa
MAGAZZINI DELL'ARREDAMENTO
● Tendaggi ● Tappeti
● Corredi ● Moquette
● Reggitenda ● Articoli regalo
- Confezioni e posa in opera
C.so Vitt. - Tel. 946.4281
10020 (TO)

Gioielleria Orologeria
Argenteria
Ottica
Via Vittorio Emanuele
CHIERI
Tel. 947.22.15

PILOTTO PENNAZIO
Laboratorio piane per cartotecniche scatolifici
Lavorazioni eseguite con fotoincisione
VC. GIORGIO - Tel. - RIVA DI CHIERI

Per la tua
Alfa Romeo
CONCESSIONARIA
NOVAR
COFI LEASING
DILAZIONI FINO A 42 MESI
CHIERI
Vendita esposizione
C.so Torino 17 - Tel. 942.5155
P.zza A. Mosso 5 - Tel. 947.0212

MAGAZZINI CAPECE
● Carta parati
● Tessuti murali
● Moquettes
● Pavimenti P.V.C.
● Posa e lavaggio moquettes con personale specializzato
● Laboratorio cornici
Merce pronta ns. magazzino
aperto anche in agosto
Chieri
Riva, 17 - Tel. (011) 942.4674

GRAFICA CHIERESE
Libri
Riviste
Giornali
Dépliants
Manifesti
Autoadesivi
Stampati commerciali
Realizzazione bozzetti
via andezeno, 23 - tel. (011) 942.2087 - 10023 chieri (to)

NAPOLI GASPARE
Str. Padana Inf., 34
Tel. 947.8334
10023 CHIERI
BOSCH
ELETTRAUTO
CARBURATORI
NUOVA OFFICINA
INIEZIONE ELETTRONICA
V. LEVI 7 - Tel. 942.3386 - 10023 CHIERI

Il tipico vino frizzante delle colline chieresi è da tempo in crisi

Per salvare il «Freisa» è nata una confraternita

I moderni tini di cemento per la fermentazione del mosto sono disposti su più piani

Chi [illegible] Chieri, dice Freisa. Il binomio [illegible] quasi irrinunciabile. [illegible] frizzantino succo delle vigne [illegible] colline chieresi non [illegible] amato quanto [illegible] [illegible] vero che il suo mercato negli ultimi tempi [illegible] [illegible] po' in crisi. «Il Freisa di Chieri, un [illegible] da salvare»: [illegible] questo significativo slogan, nel gennaio [illegible] [illegible] un organismo nuovo, che ha assunto il gravoso compito di [illegible] far conoscere il prodotto vinicolo [illegible]

L'esterno della cantina sociale di Chieri

Il gruppo, costituito da vinificatori ed amici del Freisa, ha [illegible] il [illegible] «Confraternita [illegible] Freisa di Chieri», [illegible] [illegible] pomposo che ben si adatta però [illegible] spirito dei fondatori: fare in modo che [illegible] l'«umile» succo [illegible] chierese [illegible] contare, [illegible] [illegible] tempo i nobili [illegible] e chianti, [illegible] [illegible] «consorteria» di affezionati amici, pronti [illegible] [illegible] derlo, apprezzarlo, propagandarlo.

«Siamo un gruppo di produttori che vogliono soltanto far assaggiare il loro [illegible] — dicono i [illegible] [illegible] Confraternita — *e quindi invitiamo consumatori e chiunque ami il vino a venirci a trovare quando è tempo* [illegible] *vendemmia: potranno così controllare* [illegible] *persona che siamo onesti. La nostra* [illegible] *incapacità* [illegible] *forse quella di non saper manipolare* [illegible] *vino con sofisticazioni»*. Ora la Confraternita — [illegible] da Giuseppe Berutto, Giovanni Masera, [illegible] Varetti, Giuseppe Gamba, Giovanni Savio, [illegible] Rubatto, Marco Gilardi, Mario Ghivarello, Tommaso Bertero, Franco Balbiano e Angelo [illegible] — vuole interessare le istituzioni [illegible] al suo discorso [illegible] promozione del Freisa [illegible] allo scopo chiama a [illegible] i dodici «primi cittadini» dei Comuni della [illegible] Doc del vino chierese.

Lunedì prossimo, ci sarà [illegible] riunione: i sindaci di Chieri, Pino, Pecetto, Pavarolo, Baldissero, Montaldo, Mombello, Andezeno, Arignano, Moriondo, Marentino [illegible] Riva [illegible] Chieri, discuteranno [illegible] i «confratelli», verificando le reali [illegible] concrete possibilità esistenti di intraprendere valide iniziative coordinate per pubblicizzare [illegible] prodotto, migliorarne [illegible] qualità e quindi, scopo non ultimo, aumentarne le vendite.

«La Confraternita si [illegible] *costituita per la valorizzazione e* [illegible] *pubblicizzazione* [illegible] *vino locale* — dice il presidente Mario Ghivarello, nella lettera inviata ai sindaci della zona, invitandoli all'incontro — *intende perciò portare* [illegible] *il suo programma per sensibilizzare tutti i comuni interessati a farsi carico* [illegible] *iniziative promozionali»*. Tra le righe si comprende che lo scopo [illegible] «confratelli» è di verificare le buone intenzioni [illegible] comuni di [illegible] doc e [illegible] [illegible] disponibilità [illegible] amministrazioni [illegible] [illegible] [illegible] serie di iniziative.

Come è risaputo, del resto, la Confraternita [illegible] [illegible] [illegible] te da tempo di costituire una commissione in ogni comune interessato, che si occupi [illegible] pungolare i produttori [illegible] Freisa [illegible] mantenere le migliori vigne e incrementare sempre più la qualità. Altro [illegible] a breve termine del [illegible] [illegible] quello [illegible] richiedere il Doc [illegible] formare una [illegible] [illegible] «controllo-qualità» che dovrebbe garantire [illegible] il [illegible] matore [illegible] le buona [illegible] [illegible] freisa: ogni [illegible] poi, dovrebbe esporre [illegible] in vista un cartello per l'esposizione dei nomi (con [illegible] indirizzi) dei produttori che hanno [illegible] perato l'«esame».

DOMUS-MARKET

Casalinghi,
articoli regalo,
cristallerie, porcellane,
posaterie,
piccoli elettrodomestici,
mobiletti

LISTE SPOSI

INGRESSO LIBERO

P. Duomo 3 D (Interno cortile) - CHIERI

TESTI - MINARELLI
Ricambi e riparazioni
Guarino Antonio
Via Marconi 30 - CHIERI - Tel. 947.2806

RONCO GIOVANNI
GASOLIO - NAFTA - CARBURANTI
GESTIONE RISCALDAMENTI
V. N.S. Della [illegible] 37 - Tel. 947.2080 - CHIERI

VETRERIA POIRINO
s.r.l.
Vetrate per capannoni industriali
10046 POIRINO (TO) - Via Verdi [illegible]
Telefoni 011 945.0998 - 945.1272

nel verde...
PARK HOTEL
ristorante
«tipico» piemontese
Saloni [illegible]
...a Chieri
V.le Fasano [illegible]
Tel. 947.8394

FABBRICA BOMBONIERE
BUTTIGLIERI
V. XX Settembre 10
Tel. 947.2270
10023 Chieri

agenzia CREDIT
Pratiche auto
Documenti - Certificati
Litografia - Cancelleria
Fotocopie - Centro stampa
10023 Chieri
Via [illegible] Città, [illegible] - Tel. (011) [illegible]

Autocarrozzeria
Chierauto
di Giovanni NOVARINO
Lavori accurati
con metodo artigianale
Precisione e serietà
per soddisfare le esigenze
della Clientela
CHIERI
Vicolo ALBUSSANO 1
Tel. 947.2046

CARROZZERIA
«PACE»
di Monaco e Cardamone
- Verniciatura a forno
- Tetto apribile sulle vetture chiuse
- Esclusivista Sabelt e Britax per Chieri e dintorni per [illegible] dita [illegible] applicazione
Via [illegible] Pace 7 - Tel. 942.2532 - [illegible] CHIERI

VOLKSWAGEN
TORRE & ROMANO
Via Roaschia 9 - Tel. (011) 947.1014
10023 Chieri (To)

ECONOMICI

8 Rappresentanti

A società leader [redacted] ambosessi massimo 45 inserimento immediato [redacted] 20 milioni annui. Telefonare [redacted].

AOSTA [redacted] specializzata apparecchiature e prodotti [redacted] l'alberghiera [redacted] agente [redacted] vendita - [redacted] Valle Aosta. Scrivere a 1 S.S. Ufficio personale [redacted] Susa 17 - 10138 Torino.

[redacted]

importanza internazionale seleziona [redacted] - rappresentanti Enasarco [redacted] introdotti in qualsiasi [redacted]re. [redacted] libere Torino. Altissime provvigioni anche indirette, garanzia del minimo. [redacted] breve, [redacted] personalizzata. Si [redacted] di presentarsi oggi [redacted] Re Umberto 61 (1 piano), tel. 011 584.710.

11 Baby sitter offerte

CERCASI signora [redacted] 50 anni [redacted] auto per accudire 2 bimbi zona collina Moncalieri 5 giorni settimanali ore 8 18; richiedesi moralità esperienza referenze. Tel. ore 19 22 al: 640.3659 - 918.1326.

15 Autovetture

A.A.A.A.A. SAVEA, corso Francia 353, tel 713 113: 200 auto occasioni [redacted] e garantite, minimi anticipi, lunghe [redacted]azioni, consegna in 48 ore. Disponiamo di qualsiasi tipo e marca di vetture usate da L. 500 mila a L. [redacted] milioni, dalla piccola alla grossa cilindrata, prove [redacted] strada e massima cordialità. Ricorda in 48 ore viaggi in auto con minimo anticipo. Visiteci (sabato aperto tutto il giorno): Savea, [redacted] Francia 353, telefono 713.113

A.A.A.A. 300.000 di anticipo [redacted] sufficienti [redacted] acquistare l'auto che desiderate, consegna [redacted]iata vastissima gamma di autoccasioni garantite dall'[redacted] Fiat per 12 mesi. Selauto nuove Fiat consegna [redacted] ore. Corso Trapani 116

[redacted] piccole e grosse cilin-[redacted] semestrali. Massima valutazione: pagamento contanti. Via S. Ottavio [redacted], telefono 877.242 (aperto anche il sabato).

A112 70 HP [redacted] metallizzato fine 79, inurtata pochissimi km [redacted] rarità [redacted] so-[redacted] di leasing a L. [redacted] milioni [redacted] mila. Tel 556.625.

[redacted] berlina 2.0 luglio 80 oro metallizzato [redacted] nuova vera occasione. Vende società di leasing a L. 7 milioni 500 mila. Tel. 556.625.

BMW
[redacted] scelte e garantite alla Concessionaria C.A.S. via Pinelli 14 tel. 489.194 e corso Matteotti 47 [redacted] 547.294.

[redacted] 528 iniezione [redacted] meccanica perfetta. Pochi [redacted] con garanzia [redacted] Rinaldi [redacted] Francia 282 tel. 790.736

BMW 728, 323 I km 5900, 320.6, 320, [redacted], 1502, 518, 520, 2800 CS, Mercedes 280 E 1978, Alfetta 1.6, 1.8, 2.0, 2.0 Gtv, Beta 1600, Citroën [redacted] Athena 1980, Golf Gl, R5, A112 E, [redacted], 126 [redacted], innumerevoli altre selezionatissime Prettiautomobili via S. Donato [redacted]

FIORINO furgone attrezzato campeggio vendo [redacted] garanzia [redacted] Rinaldi corso Francia 262 tel. 790.736.

FUEGO GTX fine 80 blu metallizzato [redacted] occasione vende [redacted] di leasing a L. [redacted] milio-[redacted]. Tel. 556.625.

FUORISTRADA
CS 7 Laredo Renegade [redacted] mento [redacted] Avenati [redacted] Savona 45 Moncalieri tel. 011 [redacted] pomeriggio.

FURGONI PULMINI
camioncini fuoristrada ogni tipo acquistasi e vendesi autorimessa via Giulia di Barolo 3 d. Telefonare 831.751 - 882.456.

INCAR
[redacted] spider [redacted] 76 [redacted]. Corso Giulio Cesare 229, tel. 267.067 267.082.

INCAR
Camper Arca Scout meccanica Ford Transit [redacted] solo [redacted] ufficio [redacted] cessoriatissimo. Corso Giulio Cesare 229, [redacted]. 267.067 267.082.

[redacted]
Fiat 132 GLS [redacted] 75 azzurro metallizzato bellissima. Cor[redacted] Giulio [redacted]. 267.067 267.082.

LOTUS Sumbeam vendo con forte sconto [redacted] trasferimento [redacted] tramite Motorcar. Tel. 690.550.

MERCATO ALL'APERTO DELLA FORD EURO[redacted]
Al mercato all'aperto della Ford Euromotor [redacted] Grosseto 318, tel. 739.53.53. [redacted]: autocarro 242 [redacted] in [redacted].

MERCATO ALL'APERTO DELLA FORD [redacted]
Al Mercato all'aperto [redacted] Ford Euromotor di corso [redacted] 318, [redacted]. 739.5353, vendesi: Fiat 128 confort TO N5...

MERCATO ALL'APERTO DELLA FORD EURO[redacted]
[redacted] mercato all'aperto della [redacted] Euromotor [redacted] 318, [redacted]. 739.53.53, [redacted]: Ford [redacted] portata 15 [redacted] guidabile [redacted] patente B, [redacted] occasione.

MERCATO ALL'APERTO DELLA FORD EUROMOTOR
[redacted] mercato all'aperto della Ford Euromotor [redacted] Grosseto [redacted], tel. 739.53.53, [redacted]: 241 a[redacted] trasporto carni.

[redacted] **ALL'APERTO DELLA FORD** [redacted]
[redacted] Mercato all'aperto della Ford Euromotor di corso Grosseto [redacted]. 739.53.53 vendesi: Daily Fiat [redacted]ata 15 ql in perfetto [redacted].

[redacted] **ALL'APERTO DELLA** [redacted] **EUROMOTOR**
Al Mercato all'aperto [redacted] Ford Euromotor [redacted] corso Grosseto 318 Tel. 739.53.53 vendesi: Fiat 127 blu scura To-P0 vettura perfetta.

MERCATO ALL'APERTO DELLA FORD [redacted]
Al [redacted] all'aperto della Ford Euromotor [redacted] Grosseto 318 tel. 739.53.53 vendesi [redacted] pulmino 9 posti revis[redacted]to.

MERCATO ALL'APERTO DELLA FORD EUROMOTOR
Al Mercato all'aperto della Ford Euromotor di corso Grosseto 318 tel. 739.53.53 vendesi: Renault R14 TL bianco come nuova.

MERCATO ALL'APERTO DELLA FORD EURO[redacted]
[redacted] Mercato all'aperto della Ford Euromotor [redacted] corso Grosseto 318, tel. 739.5353, [redacted] Fiat 132 TO U4... prezzo affare.

MERCATO ALL'APERTO DELLA FORD EUROMOTOR
[redacted] Mercato all'aperto della Ford Euromotor [redacted] corso Grosseto [redacted], tel. 739.5353, vendesi: Ford Fiesta in garanzia.

MERCATO ALL'APERTO DELLA FORD EUROMOTOR
Al Mercato all'aperto della Ford Euromotor di corso [redacted] tel. 739.53.53 vendesi: Furgone 242 motore revisionato totalmente - in garanzia.

MERCATO ALL'APERTO [redacted] **FORD** [redacted]
Al Mercato all'aperto [redacted] Ford Euromotor di corso Grosseto 318 tel. 739.53.53 vendesi: Ritmo 60 CL 10 mesi perfetta.

MERCATO ALL'APERTO [redacted] **EUROMOTOR**
Al Mercato all'aperto [redacted] Ford Euromotor [redacted] corso Grosseto 318 tel. 739.53.53 vendesi: Golf GLS 1300 3 porte in ottimo stato.

MERCATO ALL'APERTO DELLA FORD EUROMOTOR
[redacted] all'[redacted] della Ford Euromotor [redacted] Grosseto 318, [redacted]. 739.53.53 vendesi [redacted] 1 9 [redacted].

[redacted]**CATO ALL'APERTO DELLA FORD EUROMOTOR**
Al Mercato all'aperto della [redacted] Euromotor [redacted] corso [redacted]eto 318 tel. 739.53.53 [redacted]: Volkswagen ribaltabile - guidabile [redacted] patente B.

MERCATO ALL'APERTO DELLA FORD EUROMOTOR
Al [redacted] all'aperto della Ford Euromotor [redacted] Grosseto [redacted] tel. 739.53.53 [redacted] blu scura.

MERCATO ALL'APERTO DELLA FORD EUROMOTOR
Al mercato all'aperto [redacted] Ford Euromotor [redacted] corso Grosseto 318, [redacted]. 739.53.53 vendesi: Mercedes pulmino 9 posti in perfetto [redacted].

MERCATO ALL'APERTO DELLA FORD EUROMOTOR
Al Mercato all'aperto della Ford Euromotor di corso Grosseto 318, tel. 739.5353, vendesi: Beta coupé bellissima.

MERCATO ALL'APERTO DELLA FORD [redacted]
[redacted] all'aperto della Ford Euromotor di corso [redacted] tel. 739.5353, vendesi: Fiat 124 Sport TO U4..., colore amaranto vettura perfetta.

MERCATO ALL'APERTO [redacted] **FORD EUROMOTOR**
Al [redacted] all'aperto [redacted] Ford [redacted] Grosseto 318 tel. 739.53.53 ven[redacted]: [redacted] 128 [redacted] 8 mesi blu scuro come nuovo.

[redacted] **ALL'APERTO DELLA FORD EUROMOTO**[redacted]
Al Mercato all'aperto della Ford Euromotor di [redacted] Grosseto 318, [redacted]. 739.5353, [redacted] Renault R5 TL blu.

[redacted] **ALL'APERTO DELLA** [redacted]
[redacted] Mercato [redacted] della Ford Euromotor di [redacted] Grosseto 318 tel. 739.53.53 [redacted] Alfa Sud TO/L9... [redacted] ranzia.

MINI 90 SL Detomaso 77-78-79 perfette [redacted] garanzia scritta ve[redacted] rateizza O.R.A. corso Spezia 11, Torino.

[redacted]
na[redacted] pensato a un'auto d'occasione, garantita con garanzia, rimborso [redacted] e [redacted] a parole? La provi una settimana, e poi se non è come ti abbiamo detto, potrai darla indietro e noi ti rimborseremo la somma che [redacted] pagato. Vieni a trovarci. Senza impegno può [redacted]nveniente! Branca Concessionaria Alfaromeo Rivoli Torino, [redacted] Francia 197, tel. 9593339 [redacted] tutti i giorni dalle 9 alle 20 sabato compreso.

PANDA 30 fine 80, Fiat 126 anni 73-75-77-79 Fiat 127 2-3 porte 75-77-78-79 inurtate uniproprietario vende permuta rateizza O.R.A. corso Spezia 11 Torino.

PEUGEOT 504 Diesel 76 [redacted] 78 perfette uniproprietario con garanzia [redacted] vende permuta rateizza O.R.A. corso [redacted] 11 Torino.

PRIVATAMENTE vendo bellissimo [redacted] Diesel fine 74 perfette condizioni Tel pasti 749.2131.

PRIVATE [redacted] attività vende Opel diesel To R. Perfetta L. [redacted] milioni Tel: 774.707

[redacted] vende Bmw [redacted] uniproprietario 79 accessoriata L. 8 milioni [redacted] trattabili. Tel. [redacted] ore pasti.

[redacted]**ATE** vende 127 diesel panoramico un mese di vita L. 7 milioni 300 mila non trat[redacted]li. Tel. ore ufficio 501.277

PRIVATO vende Renault 5 Alpine modello 80 nera ottima [redacted]. Tel. 751.224.

[redacted] 3500 bianco in perfette condizioni. [redacted]aria Rinaldi [redacted] Francia [redacted]. Tel. 724.005

SIMONI concess[redacted] Volkswagen Audi Porsche vende in garanzia: Audi 100 GLS blu metallizzato 77, Audi GLS amaranto 77, Audi [redacted] GLS argento metallizzato 77, Audi [redacted] diesel [redacted] argento metallizzato 79, Audi 100 [redacted] argento metallizzato [redacted] apribile 80, corso Turati 53. Tel. 506.106.

127C 3p mesi 6 privato vende. Telefonare 263.128, dopo ore 19.

550.000 ANTICIPO
Ritmo pochi km solo 112 mila al [redacted] zia un [redacted] senza cambiali [redacted] ipote[redacted] ve lo offre Autofrancia usato sicuro, corso Francia 341 (sabato aperto).

16 Motocicli

[redacted] RT privato vende 7 79 7000 [redacted] perfetta [redacted] Lancer, corso Regina Margherita 270.

MOTOCARRI Ape portata 2 6 q.li consegna [redacted] Moroni, corso U. Sovietica 189, telefono 357.997.

18 Acquisto alloggi

A. [redacted] acquista alloggio libero 2 camere cucina saloncino servizio casa [redacted] se pago contanti. Tel. 309.4251.

A. PROFESSIONAL-CASE... Tel. 721.961 acquistiamo immobili in blocco e frazionati in Torino a cintura, con serietà senza tanti problemi e... per non pensarci più.

[redacted] appartamento [redacted] qualsiasi zona pagamento contanti. Tel 599.657.

ACQUISTO da privato alloggio [redacted] in Torino 1-2 camere tinello. [redacted]. 290.756.

[redacted] Torino [redacted] Nord alloggetto [redacted] di 1-2 camere cucina anche in [redacted] vecchia. [redacted]. [redacted] ore ufficio.

[redacted]
Mandati di esclusività attesa inutili promesse e perdite di tempo. Segnalo il [redacted] immobile [redacted] intenda vendere alla [redacted] H.M. Tel 650.5327.

PAGABENECONTANTI!
se vuoi vendere il tuo immobile questa è la garanzia di **CASAMERCATO** [redacted] M. d'Azeglio 23, 650.3805.

PRIVATO acquista per contanti [redacted] in Torino [redacted] servizi 1° piano tel. 369085 [redacted] pasti.

[redacted] acquista villa con giardino [redacted] alloggio signorile 150/250 mq [redacted] subito o in[redacted]. Tel. 756.581.

PRIVATO acquista contanti villa [redacted]ra bilamillera cintura Torino [redacted]: Tel. 537.421.

PROFESSIONISTA ricerca in Torino appartamento composto di 3-4 camere servizi pagamento contanti. Tel. 548.156.

[redacted] Milano - Madonna di Campagna anche da ristrutturare acquisto mini alloggio, pagamento contanti. Tel. 519.085.

[redacted] Vendita alloggi

A.A.A. [redacted] 532.409 vende libero recente pressi corso [redacted] pied-à-terre [redacted] cucina bagno 11 milioni 500 mila contanti più mutuo.

A.A.A. [redacted] vende [redacted] Servais libero rec[redacted] tinello cucinino ingresso bagno [redacted] 17 milioni 500 mila contanti più mutuo. Tel. 530.163.

[redacted] di Milano libero luminoso confortevole saloncino 2 [redacted] bagno facilitazioni Sergi vende tel. 530.801.

A. [redacted] via [redacted] Teodoreto (Lingotto) libero recente 2 camere tinello cucinino servizi [redacted] L. 76 milioni. [redacted].

[redacted] A [redacted] Grosseto libero [redacted] 3 camere cucina servizi cantina giardino [redacted]. Per ulteriori informazioni [redacted] appuntamento tel. 839.8444.

A. CASALEGNO B Moncalieri (To) vendiamo alloggio libero recente: camera tinello cucinino servizi cantina box auto L. 66 milioni. Tel. 83[redacted].8444.

A. CASALEGNO C strada Settimo (Barca) recente camera cucina servizi cantina L. 28 milioni. Tel. [redacted].

A. [redacted] Castelnuovo Don [redacted] (At) [redacted] alloggio su [redacted] piani libero nuovo: 3 [redacted] cucina bagno. Piano [redacted] dato: 3 camere bagno. Piano interrato: cantina 2 posti auto L. 125 milioni. Tel. [redacted].

A. CASALEGNO [redacted] Nichelino (To) [redacted] tinello cucinino [redacted] L. 44 milioni. Tel. [redacted].

A. [redacted] D Nichelino (To) libero recente [redacted] piano: 2 camere tinello cucinino servizi cantina 2 [redacted] L. 65 milioni. Tel. 839.[redacted]

[redacted] E [redacted] Toscana (Lucento) libero signorile [redacted] 2 camere tinello cucinino servizi [redacted] giar[redacted] L. 85 milioni. Tel. 839.8444.

[redacted] **CASALEGNO** E Collegno (To, via Pieve) libero [redacted] piano 5°: camera cucina [redacted]zi [redacted] L. 35 milioni [redacted] mila. Tel. [redacted].

A. CASALEGNO F corso Rosselli (S. Paolo) libero recente camera tinello cucinino servizi cantina L. 58 milioni. Tel. 839.8444.

[redacted] F Collegno (Te, corso Togliatti) libero recente [redacted] tinello cucinino servizi cantina L. 55 milioni. Tel. 839.8444

A. CASALEGNO [redacted] Montjovet (Ao) alloggio libero rialzato ar[redacted]; poggi[redacted] con c[redacted] 2 camere servizi solaio L. 26 milioni 500 mila Tel. 939.8[redacted].

A. CASALEGNO [redacted] co[redacted] Traiano (Mirafiori) libero luglio recente 8 piano: [redacted] camere tinello cucinino servizi cantina L. [redacted] milioni. Tel 839.8444.

A. CASALEGNO H via Juvarra (centro) alloggio mq 120: 3 camere cucina servizio cantina L. 55 milioni. Tel. 839.8444.

[redacted] **CASALEGNO** H Cascine Vica (To) recente 2 [redacted] tin[redacted] cucinino servizi [redacted] L. 45 milioni. Tel. 839.8444.

[redacted] **CASALEGNO** I Grugliasco (To) [redacted] b-nello [redacted] servizi solaio L. [redacted] mila. Tel. 839.8444.

A. [redacted] I corso To-[redacted] (Madonna di Campagna) libero recente mq [redacted] 3 camere [redacted] servizi cantina ripostiglio L. [redacted] milioni, Telefonare 839.8444.

A. [redacted] Poirino (To) frazioniamo alloggi [redacted] signorili [redacted] 1-2, [redacted] con angolo cottura bagno [redacted] L. 21 milioni; garage L. 7 milioni, [redacted] mila [redacted]. Tel. 839.8444.

A. CONFAR [redacted] Mirafiori (strada Castello) in graziosa casetta 3 vani con giardinetto privato [redacted] 44 milioni. Tel. 519.017 519.085.

A. CONFAR adiacenze piazza Carducci (via Cellini) 2 camere e cucina a L. 40 milioni dilazionabili 70%. Tel. 519.017 519.085.

A. [redacted] recente a Cambiano, via Mazzini 3 camere cucina [redacted] boxauto [redacted] L. 76 milioni compreso mutuo. Tel. 519.017.

A. COREAS libero recente a Mirafiori 4 vani 2 [redacted] boxauto a L. 76 milioni mutuo e dilazioni. Tel 519 017 519.085.

A. [redacted] spaziosi [redacted] Brandizzo (via Montessano) camera e tinello a L. 24 milioni dilazioni. Tel 519.017 519.085.

A. CONFAR tra via Chiesa della Salute e via Stradella 2 alloggi di camera [redacted] cucina a L. 12 milioni 300 mila. Tel: 519.017 519.085.

[redacted] **FIDIM** Santa Rita (via Alliano) libero camera tinello cucinino casa [redacted] termo centrale [redacted].

A. 12.000.000 più [redacted] Paolo camera tinello angolo cottura ingresso bagno riscaldamento Sergi vende tel. 530.801.

A giovani sposi 2 vani liberi vicino centro vetri video citofono porte [redacted] isolamento [redacted] acustico 20 milioni più dilazioni [redacted]ndesi permutasi. Tel. 787.044.

ABICASE A libero palazzotto d'epoca corso Sommeiller vici-[redacted] ristrutturato [redacted] 2 camere cucina [redacted] servizi solaio cantina mq. 135 L. 130 [redacted]. Tel. 556.805 510.853.

ABICA[redacted] libero palazzina signorile via Servais soggiorno 2 camere 2 servizi [redacted]. 120 L. 143 milioni 556.805 510.853.

[redacted] C libero panoramico corso Pe-[redacted] soggiorno 2 c[redacted] cucina [redacted] 100 L. 98 milioni. Tel. 556.805.

[redacted]**CASE** D libero corso Dante ristrutturato soggiorno camera cucina [redacted] mq 75 L. [redacted] milioni. Tel. 510.853 - 556.805.

[redacted] E libero [redacted] Rita ottimo 2 camere tinello cuci[redacted] cantina mq. 86 L. 87 milioni. Tel. 556.805 510.853.

[redacted] F [redacted] San Salvario in [redacted] tinello cucinino servizi costruzione [redacted]. Tel. 510.853 556.805.

[redacted] Madonna di Campagna 2 camere tinello cucinino servizi [redacted] 78 L. 63 milioni. Tel. 510.853.

ABICASE H ottimo investimento salone [redacted] servizi cantina [redacted] piano [redacted]. 50 L. 18 milioni. Tel. 510 853 556.805.

[redacted] soggiorno camera tinello cucinino servizi cant[redacted] mq. [redacted] L 58 milioni. Tel. 510.853 556.805

[redacted] libero Vinovo recente soggiorno 2 camere cucina doppi servizi [redacted] auto L. 110 milioni. [redacted] 510.853.

[redacted] tranquillo isolamento termo acustico porte blindate pochi passi centro 3-4 vani nuovo vendesi Tel. 787.044.

ADIACENTE [redacted] Omero vendesi ap[redacted]mento libero signorile mq [redacted] box auto. Facilitazioni pagamento. Tel. 518.817.

[redacted]**OGGIO** libero sessantasei 3 camere cucina mq 100 via De Sanctis vendo 90 milioni. Tel. 530.395.

ALLOGGIO libero [redacted] signorile 3 [redacted] salone cucina biservizi Edilresidence [redacted]. Tel. 650.5539.

[redacted] residenziale mq. [redacted] salone pranzo [redacted] camere studio 4 servizi giardino box [redacted] Edilresidence vende. [redacted]. 650.5539.

ALLOGGIO signorile casa [redacted] zona Mauriziano [redacted] anche studio L. [redacted] inintermediari. Tel. 774.014 480.343

AMIE' J. & CO. A [redacted] Lungo Po libero [redacted] d'epoca signorile ingresso [redacted] salone 3 [redacted] cucina doppi [redacted] vizi 2 balconi cantina acconto lire 55 milioni. tel. 546.585.

AMIE' J. & CO. [redacted] adiacente corso Belgio stesso stabile [redacted] di camera cucina servizi acconto lire 4 milioni. Tel. 546.585.

AMIE' J. & CO. C via Stresa stesso stabile appartamenti di 1-2 camere servizi balcone cantina acconto lire 12 milioni. Tel. 546[redacted].

AMIE' J. & CO. D vi[redacted] libero ristrutturato riscaldamento centralizzato ingresso camera cucina servizio 2 [redacted] acconto lire [redacted] milioni. Tel. 546.585.

AMIE' J. & CO. [redacted] Aurora [redacted] ristrutturato [redacted] camere cucina [redacted] interni acconto lire 18 milioni. Tel. [redacted].

AMIE' J. & CO. F Barriera di Milano basso fabbricato unifamiliare composto da 1 camera cucina servizi cortile acconto lire 3 milioni 800 mila Tel 546.585

AMIE' J. & CO. G via Gottardo in casa medio signorile ottimo stato ingresso camera tinello cucinino servizio balcone cantina acconto lire [redacted] milioni 200 mila. Tel. 546 585.

[redacted] **J. & CO.** H [redacted] San Salvario camera cucina servizio cantina acconto lire 2 milioni. Tel 546.585.

AMIE' J. & CO. Z zona Cenisia libero recentemente ristrutturato appartamento di ingresso camera tinello cucinino servizi 2 balconi cantina acconto lire 13 milioni [redacted] mila. Tel. 546.585

BARRIERA
corso Palermo libero subito molto [redacted] 2 camere cucina servizi veranda 48 milioni affare. Tel. Bit 532.554

BA[redacted]
[redacted] Sempione libero prestigioso recente 2 camere salone cucina doppi servizi 135 [redacted] piano alto Tel Bit 532.554.

BARRIERA
via Mercadante libero recente molto d[redacted]se 2 camere tinello cucinino servizi piano alto. Tel. Bit 532.554.

[redacted] A 659.831 [redacted] Montecucco [redacted] Fetton libero lussuoso salone 2 camere tinello cucinino 2 servizi.

[redacted] 650.9849 S. [redacted] corso Cosenza libero signorile saloncino [redacted] camere cucina servizi dilazioni.

[redacted]**RGAMASCO** C 659.831 650.9849 corso Umbria libero recente saloncino camera tinello cucinino servizi dilazioni.

[redacted] Cascine Vica recente camera tinello cucinino servizi dilazioni di pagamento

BORGATA Vittoria spazioso 2 camere cucina bagno [redacted] milioni 500 mila. Tel. 599.131 [redacted] 10 12 15 19.

BORGO Vittoria libero recente ingresso camera tinello cucinino servizi ripostiglio cantina prezzo affare L. 36 milioni sufficienti 30% in contanti [redacted] mutuo e dilazioni. Tel. 545.562.

[redacted] libero zona Mirafiori soggiorno tre [redacted] cu[redacted] biservizi [redacted] 85 milioni meno [redacted] mutuo. Tel: 531.318.

[redacted]A libero recente a Rivalta zona Fiat camera tinello cucinino servizi 34 milioni [redacted] mutuo. Tel 531.310.

CASA[redacted] A tel. 650.38[redacted] vende libero signori-[redacted] corso Giulio Cesare, alloggio composto da ingresso, 2 camere, tinello, cucinino servizi, ripostiglio.

CASAMERCATO tel. 650.38.05 vende in via Ferrera (S. Paolo) camera, cucina, servizi.

[redacted] vende [redacted] in via Rieti (Aeronautica) [redacted] tinello, cucinino, [redacted].

[redacted]**RC**[redacted] tel. [redacted] vende in via Migliett (S. Donato) due alloggi rispettivamente di camera, [redacted] servizi eventualmente [redacted].

[redacted] libero [redacted] P. Amedeo alloggio completamente ristrutturato composto da [redacted] cucina, servizi L. 53 milioni.

CASAMERCATO Z tel. 650 38.05 vende libero in corso Racconigi piano alto [redacted], alloggio composto da [redacted], 2 camere, cucina, servizi.

[redacted] 650.3805 vende libero in [redacted] Stradella ingresso, camera, tinello, cucinino, servizi, termo, ascensore.

CASETTA in zona Bertolla libera indipendente 2 camere servizi progetto ristrutturazione approvato. Tel. 309.6609, 987.6472.

CENTRALE libero stabile d'epoca altamente signorile salone 2 camere cameretta cucina bagno lavanderia box. Tel. 599.131 ore 10/12 15/19.

[redacted] 513.831 Mirafiori Sud appartamento recente camera tinello cucinino bagno 30 milioni meno mutuo.

CENTROCASA 513.831 via Pietro Cossa stabile recente camera tinello cucinino bagno da 34 milioni 500 mila dilazionabili.

CENTROCASA 513831 corso Unione Sovietica attici ultrasignorili mq 115 circa più terrazzo 132 milioni 600 mila meno mutuo.

CERVINO 749.2623 traziona in stabile [redacted] te via S. Ambrogio 5 12 appartamenti 1-2 camere tinello cucinino servizi.

CERVINO 749.2623 vende in via Parma 47 appartamenti 1 2 camere cucina [redacted] L. 12 milioni dilazionabili.

CHIVASSO appartamento di salone 2 camere tinello cucinino servizi cantina L. 45 milioni dilazionabili. Tel. Grimaldi 911.3666.

CIEMME libero piano alto appartamento ampio e spazioso ingresso 2 camere tinello cucinino servizi veranda via Paolo Sarpi. Tel. 779.094 756.726 779.426.

CINQUE grandi camere tramezzate cucina gabinetto interno occupata 2 piano vendo 41 milioni via Buniva. tel. 543 534.

[redacted] 533.322 vende Mercati Generali in stabile recente spazioso 2 camere tinello cucinino bagno 55 milioni, volendo libero 75 milioni dilazionabili.

CORSO Agnelli (via Bricarello) 2 [redacted] tinello cucinino L. 40 milioni dilazioni di pagamento. Tel. 472.202.

CORSO Antony casa signorile prestigioso appartamento di salone 4 camere cucina doppi servizi due ingressi box auto tel. dalle 9 alle [redacted] al 546126.

CORSO Belgio libero signorile ingresso salone 2 camere tinello cucinino doppi servizi cantina Grimaldi corso Re Umberto 61. Tel. 590.500 584.710.

[redacted] Brunelleschi libero ottimo salone 2 [redacted]re cucina [redacted]izi box piano [redacted]. Tel Progetto 885.992 [redacted]

CORSO Francia libero ingresso [redacted] camera tinello cucinino termo bagno ascensore L. 47 milioni Italimmobili [redacted]

[redacted] M. d'Azeglio libero signorile costruzione 71 mq 200 salone 4 [redacted] cucina tripli servizi 220 milioni più mutuo 15 [redacted]. Sabatelimmobili [redacted].

[redacted] libero signorile salone [redacted] camere cucina biservizi 220 mq Centro Immobiliare tel. 548.153 516.229.

CORSO TRAIANO
via Guala libero recentissimo signorile ampio soggiorno camera tinello cucinino ripostiglio bagno dilazioni. Tel. 583.434.

CRIMEA Snc vende monolocale libero zona piazza Statuto completamente ristrutturato L. 18 milioni. Tel. 655.479.

CROCETTA vendo 5 camere cucina biservizi 2 ingressi piano 3°. Tel 543.534 ufficio, 883.6710 sera.

ESIM
adiacenti corso Vercelli (via Reiss Romoli) 1 camera tinello cucinino servizi libero e altro occupato [redacted] casa facilitazioni pagamento. Tel. 512.012.

ESIM
libero via Carlo Pisacane [redacted] indipendente 3 camere cucina servizi ampio magazzino dilazioni. Tel. 512.012.

[redacted]
libero Collegno corso Francia ottimo [redacted] giorno 3 [redacted] cucinino biservizi dilazioni permute. Tel. 512.012.

ESIM
libero [redacted] Belgio (Motorizzazione) 2 camere cucina servizi 4 piano no ascensore 50.000.000 dilazioni. Tel. 512.012.

ESIM
libero corso Tortona luminoso piano [redacted] tinello cucinino servizi stabile recente dilazioni. Tel. 512.012.

[redacted]
libero Centro Europa (via Rubino) salone studio 2 camere cucina biservizi box mutuo dilazioni permute. Tel. 512.012.

ESIM [redacted] libero pressi via Principi d'Acaja (Cit Turin) attico soleggiato soggiorno 2 camere cucina biservizi posto auto costruzione recente signorile [redacted]lazioni permute. [redacted]. 512.012.

ESIM
libero pressi Stadio (via Filadelfia) ultimo piano arretrato [redacted] cucina biservizi giardino condominiale dilazioni. Tel. 512.012.

[redacted]
libero [redacted] corso Corsica (via Teodoreto) ampio luminoso 2 camere tinello [redacted] servizi dilazioni. Tel. 512.012

[redacted]
[redacted] precollina piano rialzato soggiorno 2 [redacted]ere cucinotto [redacted] posto auto [redacted] stato dilazioni. [redacted]. 512.012.

ESIM
libero pressi [redacted] Regina (via Salerno) [redacted] giorno 2 camere cucinotta servizi economico L. 40.000.000 dilazioni. Tel. 512.012.

ESIM
libero Pozzo Strada (via Bard) [redacted] tinello cucinino servizi [redacted] dilazioni. Tel. 512.012.

ESIM
libero pressi piazza Omero stessa casa 1 [redacted] camere tinello cucinino servizi [redacted] te dilazioni, Tel. [redacted].

[redacted]
occupati pressi [redacted] Francia Borgata Paradiso in palazzina 2 alloggetti [redacted] cucinotta servizi. Tel. [redacted]

[redacted]
occupato [redacted] Sebastopoli ottimo [redacted] allo soggiorno 2 camera [redacted] cucinino servizi dilazioni. Tel. 512.012.

ESIM
occupato via Madama Cristina intero piano sottotetto composto da 9 vani mansarda ottimo [redacted] ristrutturazione dilazioni. Tel. 512.012.

[redacted]
occupato pre[redacted] via Guido Reni (via Veglia) camera tinello cucinino servizi ottimo investimento dilazioni. Tel. 512.012.

ESIM Z liberi precollina (viale Thovez) villa [redacted] piani ottima costruzione panoramica salone 3 [redacted] tinello cucinotta biservizi garage giardino mutuo dilazioni permute. Tel 512.012.

[redacted] 613.333 vende [redacted] via Cigna [redacted] 4 [redacted] cucina biservizi doppi ingressi, facilitazioni pagamento.

FRAZIONAMENTO [redacted] Antonio Cecchi [redacted] stabile ristrutturato [redacted] parti [redacted] 1-2 [redacted]mere cucina servizi a prezzi convenienti ufficio vendite sul posto. Tel. [redacted]

[redacted] A [redacted] corso Traiano, [redacted] corso U. Sovietica, recente appartamento [redacted] tinello cucinino bagno. L. [redacted] milioni 150.000 più mutuo. [redacted] personale sul posto 15 - 19 tel. 517.566.

GEDIM B via Bava, adiacente piazza Vittorio. [redacted] ingresso 1-2 camere cucina. Possibilità permuta e finanziamenti sino [redacted] 70%. [redacted]. 517.566.

(continua)

BMW Cosa vi offre il concessionario BMW. Oltre a una BMW.

fino al 31 Agosto

Vacanze in BMW.

Il concessionario BMW vi offre tutti i modelli della Seri[redacted] 3 senza i costi di messa [redacted] strada. Un'occasione unica per fare [redacted] vostro ingresso nel mondo BMW.
315 : Lire 8.850.000, chiavi in mano.
316 : Lire 9.558.000, chiavi in mano.
318i: Lire 10.620.000, chiavi in mano.
320 : Lire 11.623.000, chiavi in mano.
323i: Lire 14.985.000, chiavi in mano.

Ivrea-Romano Canavese
C.E.A. S.r.l.
Via Scarmagno
tel. 0125/713260

Torino
Bordese S.r.l.
Via Cialdini 44/B
tel. 011/443345-6

Torino
C.A.S. S.r.l.
Via Pinelli 14
tel. 011/488277

Torino
Italcar S.p.A.
Corso Filippo Turati 63
tel. 011/505252

Sabato 11 - Domenica 12 luglio 1981

week-end

STAMPA SERA

Supplemento al [illegible] di [illegible] 18 luglio [illegible] - A cura di Vittoria [illegible] - Direttore responsabile Sandro Doglio

Una gita guidata del Cai di Novara

A caccia di basilischi sulle montagne ossolane

Proposta: andiamo a caccia di basilischi nell'Ossola.

«I basilisk? Ce n'erano a bizzeffe. Sono rettili [illegible] un'enorme cresta, rossi [illegible] squame. Non [illegible] poteva guardarli a lungo, sennò ti prendevano [illegible] la vista». Remigio Delsindaco, ex-alpigiano di Cosasca, sembra rivivere epoche preistoriche quando queste montagne [illegible] popolate da serpenti mostruosi e ipnotizzatori. [illegible] ricorda solo [illegible] spaccato storico [illegible] giovinezza, storie di cinquant'anni fa.

Il «basilisk» dovrebbe essere il basilisco, rettile [illegible] forse nell'Ossola [illegible] mai esistito nemmeno nel millenni lontani. [illegible] il vecchio alpigiano, non è [illegible] solo a ricordarlo. In Valle Vigezzo [illegible] decine quelli che affermano di avere visto i basilischi: *«Facevano [illegible] specie [illegible] tana quadrangolare nell'erba. Ed erano un pericolo costante soprattutto per le capre e [illegible] pecore che venivano morsicate [illegible] mammelle, perdendo [illegible] latte, destinate a morire scheletrite»*.

Tignolino, Testa di Menta [illegible] montagne sconosciute e selvagge che saldano l'Ossola alla Valle Vigezzo. Per riscoprire i «basilisk» [illegible] le aquile, che un tempo piombavano sulle greggi, [illegible] [illegible] Cai della provincia di Novara (con [illegible] collaborazione dell'assessorato [illegible] Turismo regionale, della Camera [illegible] Commercio, dell'Ente turistico [illegible] dell'Amministrazione provinciale di Novara) organizzano domenica prossima [illegible] luglio un'escursione guidata.

Il ritrovo [illegible] fissato alle 7,30 [illegible] Trontano, [illegible] dove secondo [illegible] sarebbe nato Fra Dolcino, [illegible] circa [illegible] chilometri da Domodossola. La comitiva [illegible] gitanti salirà all'Alpe Nava, poi seguendo antichi e abbandonati sentieri [illegible] dei mitici «basilisk») raggiungerà l'Alpe Cortevecchia (metri 1657), [illegible] caricata da Luigi Dellapiazza [illegible] giovane di Cosasca.

L'ambiente [illegible] suggestivo, grandioso il paesaggio [illegible] sulle Alpi e [illegible] d'Ossola. Poco [illegible] l'alpeggio di Cortevecchio vive l'ultimo eremita dell'Ossola, Cek Rondoni. *«Le aquile ci [illegible] [illegible] — dice [illegible] vegliardo anacoreta — e ogni tanto vengono [illegible] prendere qualche capretto dei miei. [illegible] anch'esse hanno diritto di vivere. Così come le volpi che mi rubano [illegible] galline. Una volta gli sparavo: ora le tollero, anzi, le proteggo»*.

Nella Valle di Susa

A Oulx i bimbi fanno i pittori

A Oulx, in alta Val Susa, domenica prossima (dalle [illegible] 14 alle [illegible] 18,30) «Gara di pittura» riservata ai bambini ed ai ragazzi [illegible] sei anni [illegible] quattordici anni. Organizzata dagli operatori commerciali di Oulx e dalla Pro Oulx questa gara si avvarrà [illegible] [illegible] giuria formata da Orbella Barre, Lucio Brancaleoni, Giuseppe Cassi [illegible] Gianni Perron che assegnerà [illegible] premi [illegible] vincitori (coppe, diplomi, medaglie, dischi, album [illegible] disegno).

Sempre domenica l'Associazione alpini [illegible] Pro loco organizzano [illegible] gara di marcia alpina «Due campanili» per il trofeo «Costanza Natta».

Questa settimana:

- ★ In Valsesia via all'Alpàa, la festa degli alpeggi *(a colori [illegible] pagina VII)*
- ★ Cannobio sul Lago Maggiore sforna quintali [illegible] pesci nel padellone rubato a Camogli *(a pagina III)*
- ★ Quattro passi tra i camosci di Sant'Anna di Valdieri *(a pagina III)*
- ★ Le antiche architetture di Novara in mostra a Verbania *(a colori a pagina II)*
- ★ A Cosseria in Val Bormida una mostra dell'artigianato che val la pena di visitare *(a pagina VI)*
- ★ A Cannero i «lumineri» del militare di «Portobello» *(a pagina III)*
- ★ Pellegrinaggio provenzale in Valle Grana *(a pagina III)*
- ★ I santuari dimenticati: la Madonna di Rado [illegible] Gattinara *(a colori nelle pagine IV e V)*
- ★ Inoltre le mostre, [illegible] concerti, il teatro, lo shopping, la gastronomia, le gite [illegible] le proposte del Touring Club, dell'Aci, del Cai, del Comune e della Provincia di Torino, di Orizzonte Piemonte

L'estate ricca [illegible] manifestazioni organizzate dalla Regione valdostana

Nel nome degli antichi Salassi la Vallée recita, canta, scolpisce il legno e mangia

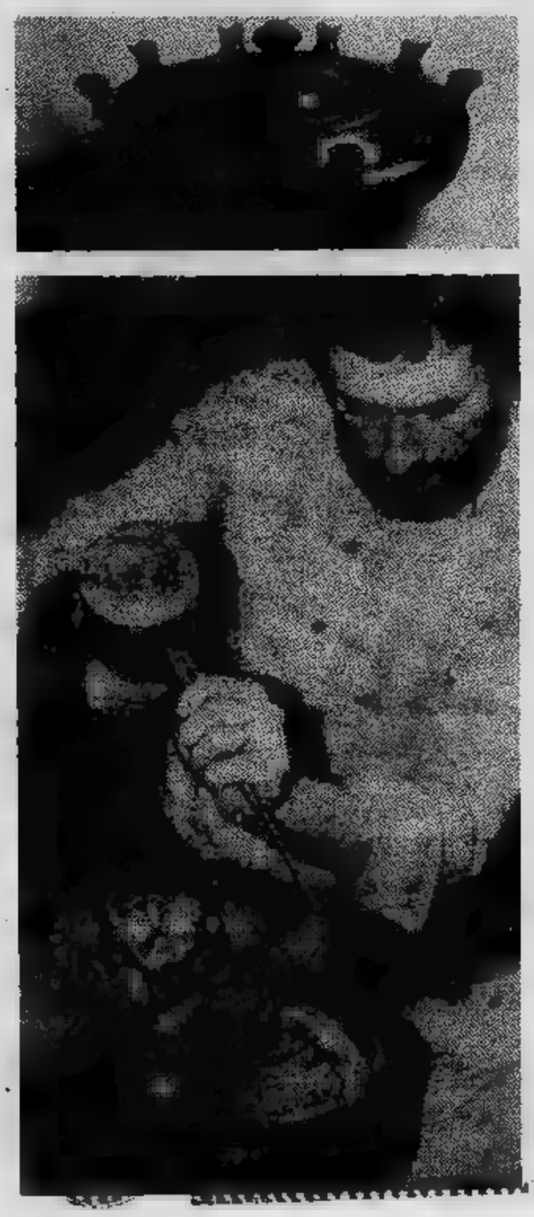

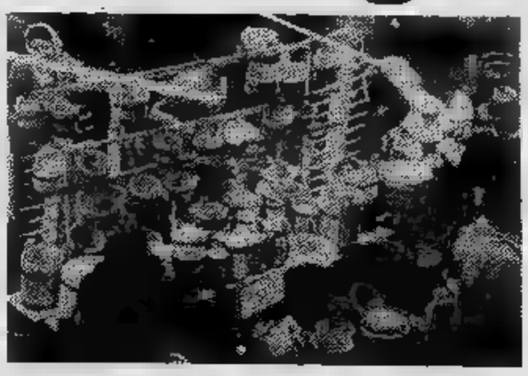

Anche se [illegible] stagione turistica s'inaugura ufficialmente il 20 luglio — una stagione che quest'anno si annuncia, a giudicare [illegible] prenotazioni, piuttosto fiacca — [illegible] [illegible] d'Aosta ha dato il «via» alle prime manifestazioni estive che [illegible] rafforzeranno nel cuo[illegible] dell'estate.

Ogni azienda [illegible] soggiorno o Pro loco ha imbastito programmi collaterali [illegible] quelli più vistosi proposti dall'Assessorato regionale [illegible] Turismo che, nel loro insieme, hanno risvolti culturali [illegible] rilievo.

Già ora si è aperta al castello Sarriod de la Tour [illegible] [illegible] Pierre una mostra [illegible] artisti valdostani impegnati nella pittura, scultura [illegible] grafica, rassegna che chiuderà i battenti il 26 luglio.

[illegible] [illegible] dell'esposizione oggi, [illegible] sala del castello dedicata a Leonardo [illegible] Vinci, si terrà [illegible] recital di poeti valdostani [illegible] si propone di [illegible] [illegible] momento d'incontro [illegible] di dialogo fra gli operatori culturali che operano in campi diversi.

Sino al 13 settembre espone [illegible] Tour Fromage [illegible] Aosta il pittore De Chirico che presenta 51 pezzi di grafica e 14 sculture.

Sempre nel settore culturale figurano cori polifonici nella chiesa [illegible] Sant'Orso [illegible] Aosta: domani [illegible] esibiranno il coro voci bianche [illegible] Pressano (Trento) e quello polifonico G. Puccini di Grosseto.

Il [illegible] luglio il [illegible] «Camerata» di Jassi in Romania. Il 14 luglio alla cattedrale di Aosta s'inaugura il XVI Festival internazionale [illegible] concerti per organo con [illegible] complesso polifonico «I Vocalisti», direttore Teresio Colombotto, all'organo Luciano Fornero, contrabbasso Tonino Boga [illegible] all'arpa Gabriella Bosio.

Seguiranno [illegible] 17 luglio l'organista Irmtraud Krüger con alla tromba lo statunitense Edward Tarr; il [illegible] l'organista italiano Mario Duella, il 30 il francese Maurice Clerc, il 6 agosto l'australiano Douglas Lawrence, il [illegible] l'italiano Francesco Finotti [illegible] il 20 agosto lo svizzero André Manz.

Al castello Sarriod de la Tour, a Saint Pierre, s'aprirà la mostra archeologica che si potrà visitare sino [illegible] tutto il mese novembre. La rassegna ha un grande significato, perché [illegible] essa saranno presentati per la prima volta [illegible] pubblico reperti [illegible] notevole valore, alcuni dei quali risalgono addirittura ai tempi dei Salassi, i primi abitatori della Valle d'Aosta, massacrati [illegible] romani o venduti come schiavi.

Nutrito il programma delle rassegne artigiane e tra queste quella già aperta [illegible] Cogne dalle merlettaie e che si conluderà [illegible] 30 agosto.

A Donnas il 12 luglio esposizione delle sculture in legno, [illegible] [illegible] luglio al 15 agosto esposizione ad Aosta dei manifesti realizzati [illegible] dopoguerra ad oggi dall'Ente Valdostano per l'Artigianato tipico.

Valgrisenche presenterà dal [illegible] luglio al 30 agosto i celebri «draps», caldi tessuti in lana grezza.

Esposizione degli oggetti artigianali in legno [illegible] Saint Vincent il [illegible] luglio e nello stesso giorno [illegible] Aosta s'inaugurerà l'esposizione delle pregevoli opere conservate nel museo dell'Ente Valdostano per l'Artigianato tipico.

Agosto s'inizia con la mostra degli oggetti in legno fissata per il giorno [illegible] a Challand Saint Victor, poi l'8 agosto [illegible] Fiera estiva dell'artigianato valdostano, conosciuta anche come «Retour de Saint Ours» trattando[illegible] [illegible] replica della [illegible] del 31 gennaio, nel centro storico [illegible] Aosta.

Dall'8 all'11 agosto, sempre [illegible] Aosta, mo[illegible] del mobile antico ed esposizione dell'artigianato tipico.

Nel corso dell'estate il Comitato regionale delle Batailles des reines ha programmato diversi confronti [illegible] [illegible] «regine delle corna» della Valle d'Aosta, cioè le più battagliere bovine delle [illegible] [illegible] e nera pezzata.

Non [illegible] ancora fissata la data della [illegible] della «soupe à la Valpellinentze», la celebre zuppa valdostana fatta di pan nero, cavolo [illegible] brodo, burro [illegible] formaggio fontina, così come [illegible] è dato sapere se quest'anno s'effettuerà la «Festa dei Salassi» [illegible] Saint Pierre che [illegible] [illegible] [illegible] venne organizzata.

Un po' dappertutto, poi, competizioni sportive [illegible] vario [illegible] gite collettive, feste in onore di fragole [illegible] bosco, mirtilli e lampo[illegible] [illegible] un nugolo di altre «trovate» capaci di [illegible] turisti e villeggianti [illegible] più piacevole il loro soggiorno.

g. m.

A Verbania una mostra che insegna a camminare guardando

Avventura ricca di fascino tra i muri novaresi

Chiese [illegible] della provincia di Novara: sono in mostra —in diapositive —nei saloni dell'hôtel Kursaal [illegible] Pallanza. Un'occasione per rivalutare un pezzetto [illegible] passato remoto che è un peccato dimenticare. L'invito per un turismo «culturale»: scoprire —passeggiando —le antiche costruzioni di [illegible] anni fa, i mattoni [illegible] vista», le architetture che si [illegible] conquistate uno spazio di riguardo [illegible] volumi [illegible] storia dell'arte.

Ce [illegible] sono dappertutto: soffocati nel cemento delle città fra case moderne e condomini magari antiestetici o perduti nelle campagne [illegible] periferia dove [illegible] silenzio [illegible] il [illegible] della solitudine [illegible] respira il profumo della terra matura. Custodiscono [illegible] [illegible] epoche perdute.

Che cosa raccontano i muri di «cotto» [illegible] chiesa «Santa Maria» di Garbagna o i sassi incollati con calce «viva» delle pieve [illegible] Pietro [illegible] Carpignano? E le [illegible] e i capitelli [illegible] Briona? [illegible] portale scavato nel granito [illegible] Armeno? Gli affreschi di Oleggio?

Testimoniano il [illegible] [illegible] comunità degli uomini medievali, impegnati, [illegible] insieme, ad autotassarsi per potersi costruire [illegible] chiesa che fosse un simbolo e il loro punto [illegible] riferimento. Attorno al campanile si riunivano a pregare i disperati, [illegible] di peste [illegible] mendicanti; si incontravano i contadini in armi quando era necessario difendere [illegible] terra dal nemico; si barricavano [illegible] sconfitti nell'ultimo tentativo di resistere agli assalti degli invasori.

[illegible] poi i castelli. Ce ne sono quanti non si sarebbe immaginato. Sulle collinette ogni comune aveva la sua fortezza. [illegible] di alcuni si [illegible] [illegible] muri [illegible] [illegible] un tempo, di altri si vedono soltanto pochi ruderi pericolanti [illegible] avrebbero bisogno [illegible] efficaci restauri, [illegible] altri ancora è stato possibile individuare le fondamenta sotto qualche [illegible] di terra riportata.

[illegible] fortificata l'isola di San Giulio nel lago d'Orta almeno [illegible] 911 in avanti (come testimonia [illegible] pergamena [illegible] Berengario). C'erano [illegible] [illegible] Fontaneto, Lumellogno, Lesa, Agrate Conturbia, Mosezzo, Terdobbiate, Cameri, Pernate.

C'è [illegible] qualche mistero. [illegible] pergamene ingiallite par[illegible] —a Novara —di [illegible] castello di «Varatellino» che non si è mai riusciti [illegible] trovare. E nemmeno quello [illegible] Mecia venduto per [illegible] lire d'argento dal conte Egeirico —figlio di Maginfre[illegible] —al vescovo di Parma Uberto. Dovrebbe [illegible] nella zona di Pombia ma dove? Ogni costruzione ha caratteristiche inconfondibili.

Una équipe di studiosi — Giancarlo Andenna, Daniela Biancolini Fea, Maria Grazia Cerri, [illegible] Di Giovanni, Maria Laura Gavazzoli Tomea [illegible] Maria Teresa Mazzilli — le hanno censite [illegible] ad una e hanno pubblicato i risultati delle loro ricerche in [illegible] volume: «Novara [illegible] [illegible] [illegible] terra nei secoli XI e XII», edito dagli assessorati del comune [illegible] Novara e della Regione Piemonte. Gli archi delle finestre, le absidi ben levigate, le nicchie, le colonne [illegible] mattone o [illegible] volte che incrociano sui soffitti le nervature in rilievo delle lesene.

Pagine affascinanti. Un patrimonio antico che parla di epoche [illegible] nel tempo. E, tuttavia, non [illegible] perdute.

Lorenzo [illegible]

Garbagna: Santa Maria, muratura del lato Nord

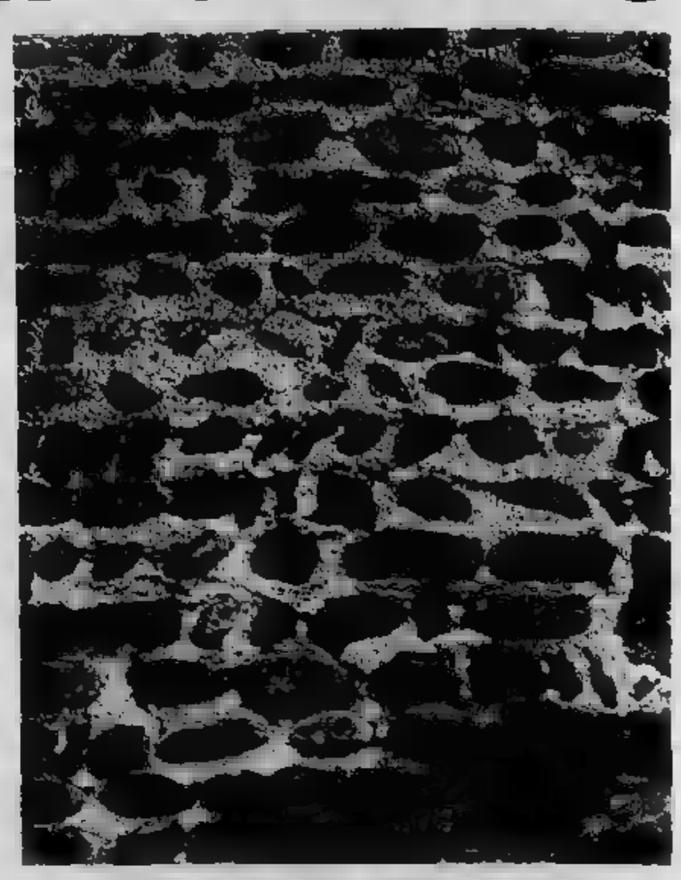

Carpignano: San Pietro, muratura del lato Est

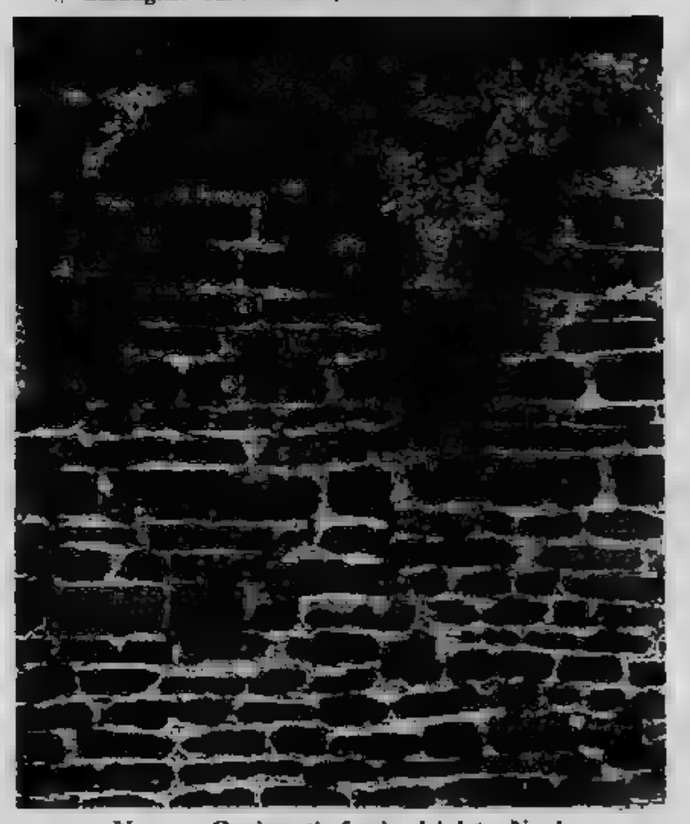

Novara: Ognissanti, fregio del lato Nord

Briona. Sant'Alessandro, fregio del lato Sud

Villadossola: campanile di San Bartolomeo

Armeno: Santa Maria, portale

Prob: Cella di Santa Maria, abside

Masera: campanile di Sant'Abbondio

Un museo degli spazzacamini ■ Santa Maria Maggiore

A Cannobio l'ultimo «rusca» mette all'asta i suoi attrezzi

Chi vuole incontrare uno spazzacamino, protagonista ■ romantiche canzoni di altri tempi, vada in Valle Vigezzo, o in Valle Cannobina.

A Santa Maria Maggiore, stanno preparando un museo dedicato proprio agli spazzacamini. ■ effetti questo ridente angolo delle Alpi ossolane non è stata soltanto la patria di celebri pittori ma anche di innumerevoli generazioni di anonimi spazzacamini.

Mestiere oggi obsoleto, quello del «rusca» (come si dice in gergo lo spazzacamino) era diffusissimo in passato sia in Vigezzo sia in Cannobina ■ nella ■ svizzera delle Centovalli. Già nel 1500 due storici elvetici, il Tschudi e lo Stumpf, ne trattano nelle loro cronache e il secondo ha anche disegnato uno spazzacamino che aveva incontrato appunto sulla strada della Valle Vigezzo.

Ancora in età scolastica i ragazzi venivano avviati verso le città piemontesi e lombarde dove passavano tutto l'inverno, ■ giù nelle cappe tra fuliggine e fumo.

A Cannobio vive ancora uno degli ultimi epigoni ■ «rusca», Giovanni Ramoni, 58 anni, partito a 10 anni da Finero, piccolo paese tra la Cannobina e Vigezzo. «Ero un "baruscin", come si diceva nel nostro gergo per indicare un giovane garzone e guadagnavo 15 lire ■ giorno. ■ ■ avevo imparato ■ nasconderle sotto le calze ma il padrone una volta me le trovò. Riuscivo ■ pulire anche trenta camini al giorno. Giù da ■ su dall'altro. ■ stentavo a passare mi punzecchiavano sotto i piedi. ■ testa portavo un ■ per non sporcarmi troppo. In realtà non mi lavavo da novembre (quando partivo da casa) a Pasqua quando tornavo ■ ■ che noi chiamiamo "goisa"».

«Su e giù per le contrade
di qua di là si sente
■ voce allegramente
dello spazzacamin».

Dice Giovanni Ramoni: «*Non era una voce molto allegra. Purtuttavia ■ me piaceva molto. Era ■ mestiere avventuroso. Si entrava in contatto con la gente più disparata e si conoscevano città e paesi lontani*».

Come gli ombrellai del Vergante anche gli spazzacamini della Valle Vigezzo e della Canobina tra ■ loro parlavano in gergo, una lingua incomprensibile agli estranei e oggi quasi scomparsa.

Un giovanotto si chiamava «tafiòl», e ■ ragazza «tafiòla», ■ se aveva ■ seno prosperoso ■ diceva «mage ghirol». Il pane era lo «strick», il vino la «varena». Il pane bianco la «sgarescia».

Dice Giovanni Ramoni: «*Mi piacerebbe andare ■ Portobello per mettere all'asta tutti gli attrezzi da spazzacamino. Ormai più nessuno mi ■ lavoro ■ "rusca". Che me ne faccio della "raspa". Con il ricavato potrei aiutare l'asilo di Finero*».

Dunque anche l'ultimo ■ deciso ■ chiudere. Con molti rimpianti, nonostante tutto. Davvero lo spazzacamino non ■ più soltanto ■ figura patetica e pittoresca ma sta diventando un pezzo da ■

Teresio Valsesia

Padellata gigante

Il ■ che domani venendo da Verbania oltrepasserà i castelli di Cannero (se ■ scorgono i ruderi ben conservati sulle acque del lago) e imboccherà il rettilineo, all'ingresso di Cannobio non potrà ■ scorgere una ciclopica padella sistemata nel porticciolo medioevale.

Per tutta la giornata ■ domani il paese ■ festa, «sfornando» dal padellone oltre ■ quintali ■ pesce.

■ padella ■ ■ misure eccezionali. E' certo la più grossa d'Italia se non d'Europa! Ha un diametro di ■ metri ■ venti centimetri, ■ ■ interamente di ferro ■ pesa più di 12 quintali.

■ stata costruita tre ■ ■ da un artigiano locale, Angelo Bianconi, per strappare ■ Camogli il record del ■ pentolone; i cannobiesi ci sono riusciti, ■ ■ anche riusciti ad attirare ogni volta migliaia ■ turisti. ■ Cannobio ■ da ogni parte, non solo dall'Italia, ■ dalla vicina Svizzera, dalla Germania.

La padella «sfornerà» pesce fresco, giunto ■ mattinata ■ mare ligure; ■ misto e alici. Per tutto il giorno decine di cuochi lavoreranno intorno ■ padellone, usu- ■ ■ litri d'olio, e il fumo verrà incanalato attraverso ■ lungo camino, il gigantesco manico della padella.

l. a.

A Premeno nel Novarese

Musica dei trovatori

Estate ■ musica ■ Premeno, nel Novarese. A Villa Bernocchi sono stati organizzati i corsi di clavicembalo ■ basso continuo, violino, flauto diritto e traverso, liuto ■ tiorba. Le lezioni sono tenute ■ professori Laura Alvini, Enrico Gatti, Ezequiel Recondo, Nina Stern, Eugene Ferre.

Musica anticonformista: in tempi che sembrano più inclini al rock e al raggae ci sono gruppi di giovani che vogliono prendere dimestichezza con gli strumenti usati dai trovatori francesi e si divertono ■ suonare gli spartiti barocchi vecchi di secoli.

Fino al 15 luglio ogni ■ gli studenti dei corsi si esibiranno per il pubblico in concerti ■ camera. Ci saranno anche i compositori-musicisti.

A cura di Renzo Cresti è stato anche allestito un museo di musica contemporanea.

Si apre la settimana del legno

Bardonecchia scolpisce

Comincia a Bardonecchia il concorso internazionale per sculture su legno. Si tratta di una manifestazione singolare promossa dall'Azienda di soggiorno che per una settimana popolerà il noto centro alpino di un nuovo tipo di villeggianti: gli artigiani del legno che ■ all'opera nelle strade sotto gli occhi dei passanti.

Le squadre che hanno ricevuto l'invito di partecipare alla «sfida» arriveranno domenica ■ lunedì alle 10 saranno presentate in municipio.

A metà settimana gita in Valle Stretta ■ polentata al rifugio e la domenica successiva premiazione.

E' questa la prima delle ■ manifestazioni dell'Estate di Bardonecchia che quest'anno ha allestito un ricco calendario con attrattive per tutti.

Il Lago Maggiore incendiato a Cannero da migliaia di «lumineri» galleggianti

«Giovanni Violetto ■ Cannero», ovvero dalla notorietà nazionale ■ Portobello a ■ hobby nascosto e privo di clamore che consiste nel preparare seimila «lumineri».

Tutti ricordano ■ patetico incontro avvenuto qualche mese fa davanti ■ Tortora tra l'ex-militare e la donna che l'aveva salvato dalle «SS» durante ■ rastrellamento in una stazione veneta. I due si sono riabbracciati ■ quasi quarant'anni di distanza, commuovendo milioni di telespettatori.

Giovanni Violetto da un mucchio ■ anni si dedica con ammirevole impegno alla realizzazione di quella che è certamente la più bella festa del lago, anzi «sul lago». La festa dei «lumineri» di Cannero si tiene la seconda domenica di luglio con l'arrivo ■ notte. I «lumineri» sono una caratteristica dell'Alto Verbano. Ogni anno a Cannobio, per esempio, in tutte le case vengono esposti migliaia di lumini di gennaio per ricordare un miracolo del 1500, quando ■ quadretto della «Pietà» emise sangue.

A Cannero domenica prossima seimila lumini verranno accesi sulle onde, che poi li culleranno a lungo «incendiando» le acque in suggestivi arabeschi di luce.

A realizzare ■ manifestazione ■ eccezionale abilità, ma soprattutto con ■ incredibile perseveranza è Giovanni Violetto. Non lo fa per un ex-voto dello scampato pericolo bellico ■ semplicemente per far rivivere un'antica tradizione ■ pescatori in onore della Madonna del Carmine. Queste migliaia di lumini escono ■ ■ mani perfettamente confezionati, così da vincere la brezza serale del lago, solcando ■ ■ «contro i nemici impavidi» per citare ■ motto dei castellani dei vicini manieri che sorgono su degli isolotti rocciosi, i famosi castelli di Cannero.

La luminaria ■ dunque in programma domenica sera 12 luglio. Giovanni Violetto poserà i suoi lumini sul lago, al tramonto, nell'incantevole golfo di Cannero che andrebbe ribattezzato «Baia degli Aranci», poiché grazie alle eccezionali condizioni climatiche la vegetazione è tipicamente subtropicale.

Oltre alla Madonna ■ Carmine, la Pro Cannero prolungherà la festa a lunedì 13 in ■ della Madonnina dei Castelli. Dalle 14 fino alla sera saranno distribuiti pesci, vino e musica in allegria con il corpo filarmonico di Can- ■ Un servizio ■ trasbordo ■ due battelli porterà la gente agli isolotti ■ castelli, dove alle 15 verrà benedetta la statua della Madonna. Ci sarà anche un ■ ■ ricchi premi per le barche meglio decorate di fiori.

Cosseria: mostra di oggetti fatti a mano

Cosseria, ■ piccolo centro dell'alta ■ Bormida, ■ 516 metri ■ altitudine, ospita dal ■ al ■ luglio la tradizionale mostra-mercato organizzata dalla comunità montana.

Un centinaio di espositori presenteranno, in stand allestiti sul campo sportivo, i tipici prodotti dell'artigianato della Val Bormida, dell'agricoltura e della piccola industria. ■ serie ■ ■ collaterali si susseguiranno tutta ■ ■ offrendo ai residenti, ai villeggianti e ■ ■ la possibilità di tra- ■ alcune ore in ■ amicizia e tra il verde dello stupendo paesino.

Domani, alle 9,30, si terrà un convegno dei presidenti delle comunità montane della Liguria ■ nel pomeriggio verrà presentato il volume «Alta Val Bormida - Immagini di storia e cultura», edito ■ Circolo culturale valbormidese, ■ sarà inaugurata una collettiva ■ pittura. ■ dopo sarà aperta ■ mostra di reperti storici. A ■ ballo liscio e ■ ■ bocce.

L'inaugurazione ufficiale ■ mostra avverrà alle 10 ■ domenica ■ grande spiegamento ■ majorettes ■ bande folcloristiche. Funzioneranno, naturalmente, numerosi ■ gastronomici.

Raggiungere Cosseria ■ è difficile. In autostrada sino ■ Millesimo per chi proviene ■ Piemonte e quin- ■ a mezzo ■ 28/bis; da Savona si raggiunge Carcare e quindi si sale ■ Millesimo.

Tra gli edifici monumentali ■ visitare il castello ■ Carretto, edificato quasi certamente prima del X ■ colo ■ noto soprattutto per il famoso ■ d'arme del 12-13 aprile ■, durante ■ prima campagna d'Italia: cinquecento granatieri piemontesi, comandati dal maggiore Filippo Del Carretto ■ vi peri, resistettero eroicamente agli attacchi ■ truppe francesi. L'episodio fu divulgato dall'Abba, dal Barrili ■ dal Carducci.

Dal castello, ■ cui restano imponenti ruderi, si gode di un vasto panorama sulle Langhe.

Questa sera alle 21 fa tappa ■ **Murialdo**, nell'alta Val Bormida, il «Girofestival della ■ 1981». Lo spettacolo, ■ durata di tre o quattro ore, si svolgerà ■ campo sportivo e ■ presentato ■ Awanaga- ■ e da Tonia. Quattordici gli ospiti d'onore, tra i quali Aldo Donati, Claudio ■ Just, ■ e The Cadillacs, Tony Bianco, Giulio ■ Germano, ■ De Santis e il complesso «Schola Cantorum». ■ ■ in gara sono tredici.

Per «Estate insieme», ■ ■ domani ■ domenica ■ svolgeranno nel quartiere della Chiavella spettacoli per i più piccini, raduno cicloturistico ■ gara di bocce.

A **Loano** domenica pomeriggio sullo sfondo medioevale di Borgo Castello, sagra del «crostolo», un dolce di antica ricetta che sarà distribuito assieme ad altre specialità gastronomiche. Luminarie ■ concerti bandistici.

A ■ **Ligure**, **Albissola** ■ e **Varazze**, dome- ■ ■ «interspiagge» per costruzioni ■ ■ bia.

A **Finale Ligure** si inizia oggi il torneo di pallavolo. Domani illuminazione del ■ e domenica tappa ■ Finalborgo del «Girofestival ■ ■ 1981».

A **Millesimo**, domani gara sociale ■ pesca, alle 15 nei giardini pubblici giochi ■ ragazzi e pesca facilitata alla trota, alle 19 inizio dei tornei ■ tennis e alle ■ veglionissimo con l'orchestra-spettacolo «I Rubinet». Domenica, alle 16,30, sesta edizione del giro podistico ■ Millesimo e alle 21 grande spettacolo ■ «I Poeti e The Supestars».

A **Spotorno** nei giorni 10, 11 ■ 12 sulla terrazza ■ ma- ■ della passeggiata ha luogo, per iniziativa dell'Avis, «Frixe ■ mangia», la Sagra delle frittelle e del vino Nostralino. Questa ■ alle 21, nell'oratorio dell'Annunziata, concerto del «Kalenda Maya».

A **Imperia** questa ■ alle 21, in piazza Mameli (e in caso ■ cattivo tempo al teatro Cavour di via Cascione ■ porto Maurizio) il Teatro dell'Archivolto ■ Genova presenterà «Processo alla scrofa», per ■ regia di Gino Zampieri. Domani sera alle 21,30, in piazza San Giovanni ■ Oneglia, la compagnia dialettale «S. Benedusi» interpreterà una serie ■ atti unici.

● Sulle alture di Oneglia, in località Sant'Agata, domani ■ dopo, «Sagra degli spaghetti».

A **San Bartolomeo al mare**, al Teatro Tenda, alle 21,30, concerto del cantautore Franco Simone.

A ■ **Lorenzo al mare**, domenica pomeriggio nuotata dal molo vecchio al molo nuovo, mentre, per i più piccini, avrà luogo il gioco del «porcellino nelle cassettine».

Nell'entroterra, a **Bajardo** domani ■ dopo, gara di tiro al piattello. A **Mendatica**, domenica, prima marcia non competitiva alle cascate dell'Arroscia. A **Montegrosso Pian Latte**, marcia ■ competitiva al «Tecci», domenica, e spaghettata. A **San Biagio** ■ Cima, domenica, festa ■ «rosa».

Itinerari tra il ve

Alla Mado rose «proil e magia de

Nel viaggio che abbiamo intrapreso, di weekend in weekend riscoperta dei luoghi di culto piemontesi, poteva mancare una tappa al della Madonna di Rado. due chilometri Gattinara, sulla statale per Valsesia, c'è chiesetta, immersa nella quiete di un giardino nascosto da un alto il piccolo campanile si svetta sullo mae- vette del massiccio Rosa, sentinella silenziosa sulla via dei monti.

Centinaia di turisti diretti ai campi da sci passano veloci vicino al santuario senza mai dedicargli più una distratta occhiata.

Un tempo le cose andavano diversamente. Nel XV secolo posta nella chie- statua in legno, raffigurante la Vergine, statua che acquistò ben presto fa- di dei miracoli. Pellegrini devoti cominciarono ad accorrere in massa

Negli archivi conserva ancora salvacondotto, concesso nel 1645 principe Tommaso, generalissimo degli eserciti e Savoia, a tutte persone «di qualsivoglia gra- dello di in modo po- liberamente quel luogo siamo informati esservi de- vozione le grazie che ricevono».

La storia però più antica, tracce dell'esistenza una pieve trovano in documenti che risalgono a più di anni fa.

origine la costruzione era stile romanico, vi erano tre navate che terminavano degli semicircolari sul lato a mattina. Secondo liturgia dell'epoca, infatti, chi celebrava le funzioni doveva avere il al sole nascente. I muri esterni il campanile erano probabilmente cotto, cioè da mattonelle e disposti ordinatamente a spina di pesce.

I restauri successivi e ampliamenti resisi necess per dare ricovero fedeli hanno modificato profon mente la struttura che si chiama al barocco santuario di Rado nascon un mistero: quello delle r quie di san Filosofo.

spoglie del santo in una lig ed esposte alla venerazio pellegrini. 1384 sacerdote di Lozzolo, di devozione» me ricordano crona del tempo), asportò, venne subito scoperto reliquie recuperate. Da però se ne ogni traccia per quant cerche siano state fatte se ne sono avute più notiz

Per i gattinaresi la ch della di Rado un significato speci quello di luogo ritr Tutti gli anni vi si svolg

rde alla riscoperta dei santuari oggi dimenticati: Gattinara

nna di Rado bite» i ricordi

gli una grande festa, l... domenica di ... al martedì. In quei tre giorni il ... si spopolava completamente, tutti gli abitanti si recavano al santuario ... ogni ... a cavallo, a piedi, oppure pigiandosi sui carri.

... ... contadina, dove i canti, i balli ... ... mangiate ... spesso il sopravvento sulle solennità religiose. Le giovani coppie potevano prendersi qualche «libertà» altrimenti rigorosamente vietata, e ... dopo un giro di valzer campagnolo ... appartavano un momento non venivano richiamate.

Per i ... erano giorni magici, il cortile della chiesa si riempiva di bancarelle di ... e giocattoli colorati. Se poi non c'erano i ... per comprarli pazienza, qualche spicciolo per acquistare pa-

... miele ... quello genuino prodotto dal custode ... Santuario) si trovava sempre. I capi famiglia portavano a benedire le ... ti... da ..., simbolo di ricchezza, poi si riunivano sotto due olmi secolari, ormai cavi e squassati ... fulmini, ... ancora maestosi e suggestivi, quasi sacri per i gattinaresi che per molte generazioni ... discusso le loro questioni più importanti all'ombra di quelle foglie.

I grandi olmi oggi non ci ... più, sono stati irresponsabilmente abbattuti durante la seconda guerra

«*Ricordo che piansi* — dice Arturo Gibellino, profondo conoscitore ... storia ... delle tradizioni gattinaresi — *quegli ... erano ... diventati ... simbolo, ... il loro taglio è cominciato il lento declino del santuario*».

Della festa non è rimasto quasi niente, ... celebra ... messa, si benedicono le auto, moderni sostituti ... cavalli, asini ... ... ormai quasi scomparsi, ... bancarelle dal... merci multicolori non si vedono più da ... ...

Anche il ... ... tutti i segni impietosi degli anni trascorsi in ... di semi abbandono: muri scrostati sotto cui si intravedono i vecchi mattoni di cotto, porte in legno marcio e sbiadito, il campanile ... diventato il rifugio preferito ... passeri.

Nonostante tutto questo, una visita al Santuario è capace di dare sensazioni profonde; ... rimasto intatto ... senso ... pace quasi irreale, mistica, ... solo queste antichissime chiese millenarie possono dare.

In questo scenario inconsueto può capitare di rima... colpiti da una scritta semplice, tracciata con calligrafia incerta da mano ignota sul portoncino di ingresso. ... frase che ... i ra... visitatori ... rispettare i pochi ornamenti che ... solo ... natura regala ... ... quel luogo sacro dimenticato: «Non si toccano le rose».

Domenico Ginex

Singolare mostra etnologica ad Acceglio in Val Maira

I bambini raccontano la storia delle mucche

Una mostra etnologica singolare, quella che si apre domenica in [illegible] salone del municipio di Acceglio: l'hanno [illegible] i bambini [illegible] scuole elementari dell'alta Valle Maira [illegible] racconta, attraverso gli strumenti [illegible] lavoro da sempre adoperati dai montanari, quella che è la principale attività economica [illegible] zona, l'allevamento del bestiame.

L'idea della rassegna è nata all'inizio dell'anno scolastico [illegible] si realizza ora che sono cominciate le va[illegible] perché i bambini dell'alta Valle Maira invitano i turisti [illegible] visitare numerosi il frutto della loro intelligente fatica. Per impostare la ricerca gli scolaretti si sono incontrati [illegible] prima volta ad Acceglio; quando [illegible] venuto l'inverno, [illegible] i contatti diventavano più difficili, ogni scuola si [illegible] scelto il compito [illegible] approfondire uno degli aspetti della mostra etnologica. Quelli di Acceglio si sono occupati degli oggetti relativi alla fecondazione e al parto degli animali; i compagni di [illegible] Michele di Prazzo [illegible] quelli adoperati per la nutrizione, abbeveraggio e mungitura; gli strumenti per la lavorazione del latte sono stati reperiti dagli alunni di Elva [illegible] Acceglio, infine gli attrezzi impiegati al pascolo e nella pulizia delle stalle [illegible] stati raccolti dagli scolaretti [illegible] Canosio [illegible] Prazzo. Sei scuole di alta montagna, un gruppo di ragazzi volenterosi, insegnanti disponibili alla collaborazione, come la comunità montana Valle Maira: unendo gli sforzi il risultato [illegible] stato brillante [illegible] interessante [illegible] ora la mostra attende numerosi visitatori, soprattutto ragazzi che vivono in città e che dalla rassegna di Acceglio potranno rendersi conto della dura fatica del montanaro.

«*Abbiamo realizzato questa rassegna* — spiegano gli scolaretti dell'alta Valle Maira — *perché vogliamo conservare [illegible] antiche tradizioni della nostra gente, la lingua occitana, per legare sempre più la scuola all'ambiente in cui viviamo [illegible] per continuare [illegible] socializzare con i compagni. Abbiamo scelto [illegible] tema dell'allevamento perché in questa attività noi bambini siamo ancora, in parte, i protagonisti; è un lavoro che caratterizza la nostra [illegible] [illegible] per i nostri genitori [illegible] fonte di guadagno*».

La mostra etnologica di Acceglio rimarrà aperta tutte le domeniche di luglio [illegible] agosto con il seguente orario: 9-12; 16-19. Per eventuali informazioni rivolgersi [illegible] Maria Luisa Ponza (tel. 99.020) e Gra[illegible] Baccetti (tel. 99.044).

Una gita [illegible] Acceglio oltre che [illegible] visita alla mostra allestita dagli scolaretti consentirà di [illegible] un angolo incantevo[illegible] dell'alta Valle Maira [illegible] gustare i piatti tipici della [illegible] presso alcuni alberghi e trattorie del paese rinomato per la [illegible] ospitalità.

g. d. m.

Mucche al pascolo: dal libro «Il patrimonio zootecnico in Piemonte» curato dall'Assessorato regionale all'Agricoltura

Una meta per l'estate: Cervo Ligure

Nel «paradiso dei pittori» all'ombra del castello

Con l'avvento dell'estate, Cervo Ligure, il «paradiso dei pittori» per le [illegible] bellezze panoramiche, ha ripreso vita dopo il torpore invernale.

Il paese presenta diverse novità rispetto alla stagione precedente: soprattutto è stata completata, a cura del Comune, la «ripresa» del vecchio castello che domina il paese e che si presenta [illegible] in ordine, con [illegible] aspetto veramente suggestivo.

Ma tutto il paese si presenta aggiornato, pur conservando il suo aspetto antico, con le strade strette, i «caruggi» che [illegible] no tutti a confluire sulla piazzetta antistante la «Chiesa dei Corallini» dove si svolgono i concerti del festival internazionale di musica da camera.

Le novità vengono [illegible] molti negozietti di artigiani [illegible] di cose antiche che sono stati aperti un poco ovunque: [illegible] sorpresa continua che incita alla ricerca.

Una delle piazzette più suggestive, dopo quella dei «Corallini» è quella antistante il restaurato «Castello»: vi si aprono due ristoranti dagli ottimi «piatti» [illegible] alcuni negozietti che [illegible] [illegible] poco il prototipo di quanto può essere poi rintracciato all'interno. Fra questi, recentissimo, il negozietto del «maestro del fuoco» Pairola, l'artista della ceramica che rifugge dalle confezioni in serie.

Questo negozio [illegible] citato perché, ricavato come [illegible] [illegible] un vecchio antro, stretto e lungo, è la prova concreta [illegible] quanto può essere creato dalla inventività [illegible] dal buon gusto.

Lungo le stradicciole che vanno [illegible] il basso decine e decine di altri negozietti [illegible] laboratori: antichità (alla «Ca [illegible] Nin»), oreficerie, antichi pizzi e trine, prodotti locali ed orientali. Cervo Ligure, meta insostituibile per tutti i turisti del comprensorio dianese, [illegible] [illegible] microcosmo che vale, veramente, la pena [illegible] essere visitato.

Marcia sui sentieri della Valle Gesso

Quattro passi tra camosci e fiori

Dal volume «Sui sentieri del re» - Edizioni L'Arciere - Cuneo

«Quattro passi fra i camosci e i fiori alpini»: è l'invito della Pro Loco [illegible] [illegible] t'Anna di Valdieri e [illegible] [illegible] di Valdieri [illegible] partecipare, domenica all'ottava edizione [illegible] marcia non competitiva [illegible] 12 chilometri [illegible] i sentieri e le mulattiere della Valle Gesso.

Un itinerario suggestivo, affascinante che porterà i partecipanti [illegible] cuore [illegible] parco dell'Argentera, [illegible] Alpi Marittime. [illegible] paesaggio intatto [illegible] [illegible] bellezza, immerso tra faggi, larici ed abeti dove [illegible] possibile incontrare camosci, stambecchi, mufloni [illegible] perfino l'aquila, ammirare la grande varietà di flora e in particolare alcune specie [illegible] [illegible] rarissimi presenti nel territorio.

Il via sarà dato alle ore [illegible] l'arrivo è previsto intorno alle 14. Alle 16 la premiazione [illegible] medaglia ricordo [illegible] tutti i partecipanti [illegible] [illegible] pergamena [illegible] gruppi organizzati.

Il ritrovo è per [illegible] [illegible] [illegible] mattino a Sant'Anna di Valdieri, dove [illegible] arriva ad un quarto d'ora di [illegible] [illegible] Borgo [illegible] Dalmazzo, località di passaggio obbligato.

Di scena Goldoni ad Alessandria Ad Asti Teatro 3 Il balletto americano

La rassegna «Ad Alessandria in estate» varata dall'Azienda teatrale alessandrina, con la collaborazione della Regione Piemonte si sta rivelando un valido richiamo. Martedì prossimo 14 luglio [illegible] in programma il terzo spettacolo: nel cortile dell'ex collegio Don Bosco sarà rappresentato lo spettacolo «La famiglia dell'antiquario» [illegible] Carlo Goldoni per la regia di Lucio Chiaravelli [illegible] in scena dalla Compagnia Accademia del Teatro Olimpico di Vicenza. Ne sono interpreti Gianrico Tedeschi per la prima volta ad Alessandria, Marinello Laszl, Loredana Mauri, Maria Valgoi.

Sempre venerdì 17 luglio a Valenza per la rassegna «Valenza estate 1981» organizzata dall'assessorato comunale alla Pubblica istruzione [illegible] Centro comunale di Cultura e dal Teatro Stabile [illegible] Torino [illegible] piazza 31 Martiri sarà rappresentato lo spettacolo «La commedia ridicolosa di Pantalone impazzito», una commedia in [illegible] messa in scena dalla Cooperativa teatrale attori e tecnici [illegible] la regia di A. Corsini, [illegible] scene di Bertacci [illegible] le musiche di G. Marini.

Ad Asti per «Asti teatro 3» questa sera alle 21,30 nel cortile del palazzo del Collegio «Renaissance Radar», paesaggio-spettacolo creato da Alan Finneran (pitture e sculture mobili).

Domani [illegible] domenica alle 21,30 «Serata di balletto» del North Carolina Dance Theatre (Usa). Lo spettacolo è ospite [illegible] che a Spoleto. Fondato da Robert Lindgren alla fine degli Anni Sessanta è ora una delle maggiori compagnie regionali degli Stati Uniti.

Nella Valle Grana manifestazione in lingua occitana

Un pellegrinaggio provenzale a Santa Lucia di Monterosso

Si svolge domenica il XV pellegrinaggio provenzale cisalpino per la «Vergine addolorata» che ha per meta la frazione [illegible] Santa Lucia di Monterosso Grana che è la piccola capitale del movimento culturale di «Coumboscuro».

In provenzale la manifestazione è così intitolata «Roumiage prouvencal [illegible] la virge adoulourado» ed [illegible] dedicata a tutti i «fraires» e amici.

Il pellegrinaggio comincia alle 15,30 [illegible] Sancto Lucio de Coumboscuro (Santa Lucia [illegible] Monterosso Grana) e [illegible] programma prevede: commento in lingua provenzale-alpina dei misteri gaudiosi del rosario fatti [illegible] sacerdoti e laici delle vallate occitane, recita del rosario in lingua d'oc [illegible] canti religiosi provenzali. Saranno distribuiti i testi scritti e tradotti delle preghiere e dei canti.

Santa Lucia [illegible] raggiunge da Torino percorrendo la statale dei Laghi di Avigliana sino a Busca dove [illegible] prende [illegible] provinciale per Caraglio [illegible] quindi quella della Valle Grana. [illegible] Cuneo si raggiunge Caraglio e si imbocca la strada della vallata sino al bivio per [illegible] vallone di Coumboscuro che sulle carte turistiche figura anche con il nome di Valverde.

Taggia presenta "Caterina da Siena"

«La leggenda di Caterina da Siena», [illegible] rappresentazione di cinque episodi in due tempi di Raffaello Lavagna, verrà presentata domenica alle 21 a Taggia, nella suggestiva cornice del chiostro del convento dei Padri Domenicani, e lunedì, alle 21, sul sagrato del Duomo di Porto Maurizio.

Ne [illegible] interpreti gli attori della Compagnia della Commedia [illegible] Roma, diretta da Mario Bucciarelli. Lo spettacolo vuole ricordare la vita [illegible] l'opera di Caterina Benincasa, [illegible] [illegible] Siena nel 1347 e morta a Roma nel 1380. Canonizzata nel 1461, San Caterina da Siena è la patrona delle lavandaie.

• A cura della Gioventù Musicale d'Italia, [illegible] in programma questa [illegible] al Casinò municipale di Sanremo un concerto del Trio di Mosca. Inizierà alle ore 21,30. Alexander Bondurianski al piano, Vladimir Ivanov al violino e Miheil Utkin al violoncello eseguiranno musiche di Beethoven

Viaggio guidato a caccia di opere d'arte restaurate

A spasso nel passato remoto

Ottima guida per ritrovare le cose dimenticate del Piemonte può essere un libro che parli dei «ricuperi», di quel lavoro svolto in silenzio e spesso di grande fatica dagli esperti e che pure è un prezioso contributo alla salvezza di un patrimonio di tutti.

Un significativo ricupero di sette episodi d'arte situati in zone diverse del Piemonte è stato attuato recentemente dalla Società Piemontese di Archeologia e Belle Arti (Spaba).

Sono state salvate nel Monregalese le rare pitture carolingie della cappella di Torre; un complesso aggredito da infiltrazioni d'acqua a Castelletto d'Orba (Alessandria); un antico edificio religioso ridotto a garage e ripostiglio dopo la spoliazione di tutti gli arredi impietosamente venduti dallo stesso parroco; il palazzo dei marchesi di Revello (Cuneo), dove è stata posta in atto una radicale riabilitazione ambientale e strutturale della cappella e degli ambienti circostanti; un dipinto cinquecentesco a Voragno di Ceres (Val di Lanzo), testimone di segrete vicende sabaude; in Torino la replica devozionale della Consolata in Via del Carmine; infine la cappella di «Pilato che si lava le mani» nel già dissacrato Sacro Monte di Varallo, in Valsesia.

La scelta e la metodologia del salvataggio di questi beni della comunità meritano di essere conosciute: potrebbe essere un modello da ripetersi, data la tempestività e la correttezza con la quale il salvataggio è stato attuato.

All'operazione ha dato l'avvio la generosità di un socio. L'ingegner Carlo Felice Bona, nota personalità della cultura umanistica e scientifica è stato a capo del «Laboratorio ricerche e controlli auto-avio» dal [illegible] e ha aveva sviluppato creativamente le attività con le [illegible] progettista di avanguardia. Socio della Spaba [illegible] all'associazione torinese aveva dedicato molto del suo tempo libero, promuovendo visite a mostre e opere d'arte del territorio piemontese e presentando valide comunicazioni scientifiche.

La sua morte, alla fine del 1972, testimoniò ulteriormente l'amore che aveva portato alla sua terra: nel testamento infatti disposto che il cospicuo fondo — una settantina di milioni — fosse dato alla Spaba affinché, «con l'appoggio degli enti a ciò preposti dallo Stato», si eseguissero «dei restauri a opere d'arte piemontesi — pittura, scultura, architettura — in stato di deperimento per garantirne la conservazione ed arrestarne l'ulteriore danneggiamento».

Una precisa clausola chiedeva a questo scopo la costituzione di una commissione di soci, qualificata la partecipazione di un soprintendente — a cui spettava il delicato compito delle scelte, da approvarsi dall'assemblea dei soci. Tutto il processo dei restauri avrebbe dovuto essere descritto in relazioni tecniche e amministrative.

La generosità della sorella del donatore ha fatto sì che ora queste relazioni compaiano in un bel volume che recentemente è stato presentato all'Accademia delle Scienze.

Vi si legge la storia e la ricerca appassionata di amici e studiosi che — gratuitamente e generosamente — hanno dedicato tempo e sapere all'attuazione della volontà dell'ing. Bona.

Dodici, tredici anni fa la situazione del patrimonio artistico piemontese era anche più precaria di oggi. Un poco Italia Nostra aveva, con mostre provocanti, rivelato lo sconquasso e l'irreversibile degrado presente ovunque.

L'attività delle associazioni contribuì notevolmente a stimolare organi statali responsabili per superare i due scogli delle lentezze burocratiche e della mancanza di fondi.

Presidente della Spaba fu in quegli anni proprio il soprintendente ai beni storico-artistici, professor Mazzini. Egli approntò proposte e preventivi che, vagliati nelle assemblee, vennero messi tempestivamente in atto. Ma non tutti gli interventi ebbero piana attuazione; in taluni casi le operazioni di ricupero subirono ritardi, defezioni, veri e propri colpi di scena. Solo la tenacia azione di chi aveva preso a cuore l'impresa riuscì a concluderne le controverse vicende.

Il libro della Società di Archeologia racconta questa storia affascinante che si traduce in un invito per chi la legge a «riscoprire» di persona opere che hanno suscitato tanto interesse.

Sono state salvate, come abbiamo detto, sette opere che il tempo aggredito e l'insensibilità degli uomini trascurato; di diverse epoche e di differente valore esse sono state gratuitamente restituite alle comunità locali e a chi ne faccia meta di una «gita d'arte». E' così possibile la rilettura di quel passato senza il quale non si prende il presente e non si deve progettare il futuro e nello stesso tempo un «incontro» con luoghi che forse sinora non erano apparsi particolarmente attraenti.

Nelle prossime settimane ne parleremo più dettagliatamente; ma per una, rappresentano tutte una piccola «riscoperta» che vale a rendere più attraente un week-end.

Luisa [illegible]

Il volto del [illegible] recuperato nell'affresco cinquecentesco di Voragno di Ceres

Una rassegna che porta alla ribalta gli artigiani della valle

A Varallo Sesia è tempo di «Alpàa»

Da domani, un'intera valle è mobilitata per la settimana più «sentita» dell'anno e una città, Varallo, diventa il pulsante di una comunità che in una mostra-esposizione vuole rinverdire tradizioni vecchie di secoli.

Palcoscenico di questo «momento» sono Villa Durio, lo splendido edificio in stile «fin de siecle», prossima sede del municipio e Roma, tra i più incantevoli [illegible] della valle del Rosa, dove per il quinto anno consecutivo si celebra l'Alpa'a, «Immagine — *come spiega il presidente dell'Autonoma Ermanno Tiramani* — delle attività artigianali della nostra valle.

E' una rassegna, che nata quasi per cinque anni or sono (la prima edizione durò due giorni soltanto), ricopre ora un suo ruolo preciso nelle attività promozionali della valle. «L'idea — spiega Pastore dei promotori dell'iniziativa — fu lanciata una sera d'inverno al bar Centrale di Varallo. Negli Anni Cinquanta, nella nostra città veniva organizzata "l'estate valsesiana", una manifestazione che coinvolgeva da maggio a settembre un po' tutti i Comuni del Comprensorio alpino.

E che cosa è l'Alpa'a, questa rassegna dal sapore inconsueto? «E' la vetrina dei prodotti artigianali della conca. A Scopa, Balmuccia, Rimella, Alagna l'arte della lavorazione del legno, per esempio, viene tramandata ancora di padre in figlio, ma non è conosciuta per il suo valore intrinseco.

Questa caratteristica di alcune attività locali (anche se la mostra partecipano espositori di diverse regioni del Nord Italia) è esempio in ogni settore economico: dalla gastronomia al turismo, dallo sport al tempo libero, ai servizi [illegible]

«La nostra — *affermano i promotori* — non è una fiera-mercato.

Così l'Alpa'a, che si riallaccia alle vecchie «feste sull'alpe», quando i pastori a metà settembre lasciavano i loro alpeggi più alti dove avevano portato le mandrie e le greggi a pascolare per tutta l'estate e scendevano al piano, dandosi appuntamento a determinate baite, presenta ogni giorno, accanto alla rassegna [illegible] *programmi-spettacoli collaterali.* «A partire da domani sera sino a domenica ventura — *aggiunge Ugo Perazzi* — nel parco di Villa Durio si svolgeranno rappresentazioni di vario genere. Ogni sera è dedicata a un particolare settore dello spettacolo, dal "cabaret" alla magia, dal concerto alla banda musicale, a quello di noti personaggi del mondo artistico. E l'ingresso, così come alla mostra, è sempre gratuito».

Cinquemila presenze all'esordio, cinquantamila lo scorso anno: niente male, non c'è che dire per una manifestazione riscoperta per gioco e che ora vede coinvolta, con il patrocinio della Regione Piemonte, il Comprensorio di Borgosesia, le Pro loco valligiane, la Comunità montana, gli enti locali, tutti impegnati a far acquisire alla [illegible] una maturità da autentica protagonista.

Roberto Eynard

«Sonno del pastore», una delle opere di Pietro Morando che è stata di recente esposta nella mostra che è stata organizzata dalla città di Pinerolo a Palazzo Vittone

Calendario manifestazioni

L'Alpa'a, la [illegible] dell'artigianato valsesiano, [illegible] aperta [illegible] domani pomeriggio sino a domenica 19 [illegible] il seguente orario: [illegible] giorni feriali dalle [illegible] alle 23,30; festivi e prefestivi [illegible] 9 alle 23,30.

IL CALENDARIO DEGLI SPETTACOLI: [illegible] Meeting [illegible] Gigi [illegible]

Domenica 12 concerto [illegible] Banda musicale «[illegible] di Borgosesia».

Lunedì Pippo [illegible] Jucas Casella, [illegible] e Andrea [illegible] «Magicamente vostri».

[illegible] del [illegible] Tony Moore.

[illegible] per i bambini con il prestigiatore Magic Marco e Carlo Willis.

Giovedì 16 [illegible] vecchie canzoni con Giorgio Consolini, il duo Fasano, [illegible] Colombo e [illegible] Buonfiglioli.

Venerdì 17 [illegible] e Pippo [illegible] stasso.

Sabato 18 selezione dalle migliori operette [illegible] dal maestro [illegible] Gallino.

[illegible] 19, [illegible] della [illegible] valsesiana.

L'ingresso [illegible] agli spettacoli (l'inizio è fissato per le 21,30) è gratuito.

Tutta l'estate con la chitarra

«Valsesia Musica, la Chitarra — Estate '81»: ecco una nuova meta per chi ama la musica.

È una nuova [illegible] dell'Azienda autonoma di soggiorno e [illegible] valligiana in collaborazione con il corso [illegible] chitarristiche» di Trivero.

Il ciclo di manifestazioni che si [illegible] di [illegible] comincia domani sera al centro Pro loco di Borgosesia dove si esibirà il duo di chitarra Alberto Bocchino e Antonello Ghidoni.

Il [illegible] appuntamento è fissato per domenica nella chiesa parrocchiale di Scopello dove [illegible] Elena Enrico, Angiola Perricone e Laura Mancini.

[illegible] la volta di Mario Franito e Lucio Ma[illegible] a tenere un concerto [illegible] chiesa di [illegible] Michele Arcangelo a Rastiglione di Valduggia.

[illegible] dei concerti è fissato per le 21,15. L'ingresso è gratuito.

Roberto Eynard

TORINO

Torino — E' aperta al Palazzo Reale e a Palazzo Madama la rassegna «Alfredo d'Andrade: tutela e restauro».

Alla Mole Antonelliana «Il limite svelato. Artista cornice pubblico», articolata in tre percorsi: «La cornice: dal simbolismo alla land art» curato da Germano Celant; «Dal bello intelligibile» di Giulio Paolini e «Dispositivi per un colloquio con il pubblico» preparato da Franco Rositi (fino al 18 ottobre).

In giro per le gallerie torinesi: Salvatore Scarpitta presenta una quindicina di opere retrospettive da Tucci Russo, alla Tassoni 56. Cesare Piazza con i suoi lavori orientaleggianti da Davico, galleria Subalpina. Franco Preverino ha allestito una personale nel salone del liceo artistico «Vittorio Veneto», dove insegna.

E' partita con una baraonda di iniziative teatrali, cinematografiche, musicali e soprattutto «d'incontro» la rassegna dei Punti Verdi, organizzata dalla Regione, dal Comune e dal Teatro Stabile nei parchi cittadini e della cintura di Torino. In programma stasera al Sempione «P. J. Gibson's poetic inflection», una performance dei «Black Arts Show»; a Palazzo Reale proiezione del film «Il pozzo e il pendolo» di Corman e nei giardini di Nichelino il Corpo di Ballo del Teatro Regio presenta «Actus III» e «Shéhérazade» (alle 21,30).

Pellice — Per la rassegna «Piemonte estate» nel cortile dell'ex caserma il gruppo dell'Opera dei pupi siciliani presenta «I paladini di Trinacria».

Castagneto Po — Per la rassegna «Piemonte estate» il Teatro Ingenuo presenta «Aureliano e Michelasso detectives».

Ivrea — In piazza del Castello, per la rassegna «Piemonte estate» il Teatro dell'Elfo presenta «In alto mare».

Luserna San Giovanni — E' aperta la rassegna «Expo '81», agricoltura, artigianato e industria; stasera in programma una sfilata di moda della Maxiboutique «Euromoda» (alle 21,15); domani convegno di astronomia e danzante con «I langaroli»; domenica incontro sul patrimonio storico-artistico della Val Pellice (alle 16).

Susa — Per il festival segusino oggi appuntamento nella Cattedrale il concerto sinfonico-corale diretto dal maestro Francesco Prestia, in omaggio a Verdi la «Messa di requiem», «Dies irae» e altri brani classici.

ALESSANDRIA

Acqui Terme — E' aperta la mostra delle attività economiche dell'Acquese allestita all'ex caserma «Cesare Battisti» (fino al 15 luglio); tra le manifestazioni collaterali domenica esibizione a cura dello Stabile di Torino del balletto classico di Loredana Furno.

E' stato bandito (fino a fine mese) il concorso per il miglior disegno, fotografia, poesia o racconto seguendo gli itinerari turistici «Dove l'acqua bolle e il vino allegria».

A Palazzo Robellini personale di Massimo Berruti, campione italiano di pallone elastico (fino al 15 luglio).

Spigno — E' in corso il torneo notturno di calcio abbinato a manifestazioni gastronomiche (fino al 31 luglio).

Terruggia — Torneo di calcio e trofeo «vini pregiati» (fino al 31 luglio).

CUNEO

Cuneo — Per la rassegna «Tutti in piazza» stasera nel cortile del Municipio la compagnia «Cuneo teatro» propone «Il matrimonio di Figaro» di Beaumarchais.

Farigliano — Cenetta al chiar di luna con presentazione nelle vie e piazze dei piatti tipici della cucina langarola cucinati dalle massaie farigliesi.

Chiusa — Concerto folk del gruppo La Lionetta in piazza Nuova.

NOVARA

Oleggio — Oggi, domani e domenica si festeggia la Banda musicale ghiffese.

Galliate — Alla scuola elementare di Sant'Anna «Spirito, spiritello, spiritoso» della compagnia «La Fiurattola» e del Teatro burattini di Varese (alle 21,30).

VERCELLI

Trino — Per il «luglio in piazza» organizzato dalla Pro Loco, oggi in piazza Roma, suonerà la banda cittadina e presenterà nuove coreografie il Corpo delle Majorettes diretto da Mariella Tonso. Domani concerto dell'organista santhiatese Arturo Sacchetti. Martedì di scena la Cooperativa Attori e Tecnici di Roma con «La storia Ridicolosa del Pantalone Impazzito», commedia di Francesco Righelli, con musiche di Attilio Corsini.

Vigliano Biellese — Stasera in piazza Partigiani il Teatro delle Dieci presenta «Anselmo o dell'educazione».

TORINO

Torino — Ai Punti Verdi: al Sempione i «Black Arts Show». Alla Pellerina concerto folk con John Renbourn. A Palazzo Reale film «007, vivi e lascia morire». Spettacolo del Corpo di Ballo del Regio nel campo sportivo di Moncalieri (alle 21,30).

Marsaglia — Al teatro Giardino i Pupi siciliani con «I paladini di Trinacria». Domani replica a Alpette, nel nuovo municipio.

Cogliana — Prende il via oggi la 12ª Coppa d'estate di tennis (fino al 17 luglio).

Susa — Tennis per il torneo regionale anche a Susa (fino al 19 luglio).

Valgioie — Oggi si festeggia il patrono san Pio.

Villafranca Piemonte — In piazza Santo Stefano il Teatro delle Dieci presenta «Anselmo o dell'educazione».

ALESSANDRIA

Cassine — Oggi e domani in piazza Castello tiene il mercatino dell'antiquariato.

Castellazzo Bormida — Oggi e domani «Raduno internazionale Madonnina dei Centauri» con motociclisti di tutto il mondo.

Cerrina — Oggi e domani torneo di bocce.

Casale — In piazza San Domenico il Teatro dell'Elfo presenta «In alto mare».

ASTI

Asti — Nel chiostro del Battistero, per «Asti teatro 3» la Compagnia La Baracca mette in scena «Cappuccetto Rotto» (alle 18).

CUNEO

Chiusa Pesio — Festival serale delle bande musicali in occasione del 60° anniversario della fondazione della banda «G. Vallauri» di Chiusa Pesio.

Entracque — Comincia nella frazione Esterete la sagra organizzata dalla Pro loco con balli e intrattenimenti popolari. La sagra si concluderà domenica.

Borgomale — Si inizia oggi — per concludersi domenica 19 luglio — la festa patronale della Madonna del Carmine. Mostre di attrezzi agricoli antichi e dei prodotti tipici locali, spettacoli folcloristici e gare sportive.

Barge — Cominciano i festeggiamenti patronali di «San Giovanni Battista» che continueranno fino al 2 agosto. Manifestazioni culturali, torneo di calcio fra i borghi, gare alle bocce e intrattenimenti popolari.

NOVARA

Orta — In piazza Motta il gruppo La Lionetta esegue un concerto folk.

Verbania (Pallanza) — In piazza Pedroni concerto di musica popolare «La gente di Lorenze» (alle 21,30).

Stresa — Organizzata dall'assessorato al Commercio della Regione Piemonte, nella sala dei congressi oggi (ore 9,30) e domani (ore 9) «Conferenza sul piano regionale di sviluppo. Artigianato piemontese anni '80».

VERCELLI

Trino — Tra i concerti di sabato all'Auditorium San Filippo stasera musiche di Verdi, Ponchielli, Puccini, Bizet (alle 21).

TORINO

Torino — Ai Punti Verdi: a La Mandria concerto dei «Black Arts Show» (alle 17); «La stangata» a Palazzo Reale e nel parco dell'ospedale psichiatrico di Grugliasco si esibisce il cantautore Goran Kuzminac (alle 21,30).

Brosso — Oggi si disputa la «carretera», corsa di velocità a motore.

Cafasse — Gara podistica «Tre campanili».

Rubiana — Giornata del folclore.

Susa — Per il festival segusino nel teatrino MS. Rosaz serata di concerto e canto con musiche di Bellini, Rossini, Donizetti, Tosti e Busoni.

Torre Pellice — Nel cortile della scuola elementare il Teatro dell'Elfo presenta «In alto mare».

Villar Pellice — Da oggi mercato di lavori artigianali (fino al 15 luglio).

Bobbio e Lemie con il patrocinio della Regione Piemonte organizzano le gare «Vurumie bin e le muntagne» al Colombardo (1900 metri). Partecipano anche le bande.

ALESSANDRIA

Acqui Terme — Prende il via la festa di San Guido (fino al 14 luglio).

Gavi (frazione Sottovalle) — Torneo di calcio (fino al 16 agosto).

Vignale — Vignale vive ancora una volta un'estate tutta all'insegna della danza, organizzata dal teatro Nuovo di Torino in collaborazione con gli enti locali. Ogni domenica spettacoli in piazza, stasera i balletti di Susanna Egri.

Vignole — Gara interregionale di pesca per il primo trofeo Valli Scrivia e Borbera.

Monferrato — Prende il via il Premio Monferrato, nazionale di pittura e grafica (fino al 19 luglio).

NOVARA

Verbania — Oggi gara di pesca valida per il trofeo «Il Tigre».

CUNEO

Boves — 2° concorso di pittura estemporanea «Città di Garessio» organizzata dall'Azienda autonoma di soggiorno.

Cavour — Festa del primo estate con competizioni sportive, danze, giochi e divertimenti popolari.

Somano — Festa dei «Somanesi fuori le mura». Manifestazione organizzata dalla Pro loco, che ha per obiettivo di far trascorrere agli emigrati giornata di allegria.

Ormea — Primo trofeo «Città di Ormea» corsa podistica competitiva e gara organizzata dalla Pro loco.

Caraglio — Festa «Madonna del castello». Sagra paesana, con gare sportive e intrattenimenti popolari.

Ormea — «Mostra concorso fotografico sul tema Ormea e gli sport».

VERCELLI

Trino — Oggi gara stagionale di wind surf; ritrovo al mattino alla scuola motonautica Dario. Da domani si inizia il torneo di pallavolo «Castello del lago», in località Roppolo (fino al 19 luglio).

TORINO

Torino — Ai Punti Verdi: al Sempione i «Black Arts Show». Alla Pellerina l'Art Pepper Quartet. A Palazzo Reale proiezione di «Helzapoppin» di Potter. A Collegno tre film, uno dopo l'altro (alle 21,30).

Avigliana — Nella piazza del Conte Rosso recital sulla canzone popolare del Canzoniere femminile Cecilia.

Cumiana — Al parco Villa Venchi «In alto mare» del Teatro dell'Elfo. Replica a Borgaro il 15 luglio.

NOVARA

Momperone — Oggi mostra mercato prodotti agricoli.

ASTI

Asti — Per la rassegna «Asti teatro 3» nel chiostro del battistero oggi, domani e mercoledì «Giovanna d'Arco» e con Gardi Hutter (alle 18).

Nel cortile di Palazzo Ottolenghi «Seven faces of Sindbad» del gruppo «Triad stage Alliance» (Australia) (alle 21,30).

NOVARA

Novara — Nel cortile del Palazzo del Broletto il Collettivo di danza del Teatro Nuovo presenta «Cleopatra».

Novara — Nel Palazzo dei Congressi spettacolo «Che dirà la gente che si bacia nel caffè?» di Giovanna Marini. Replica giovedì 16 a San Maurizio d'Opaglio, al centro sportivo.

Verbania (Pallanza) — In piazza Pedroni il Teatro Stabile di Torino mette in scena «La commedia ridicolosa di Pantaleone impazzito» (alle 21,30).

TORINO

Torino — Ai Punti Verdi: di Rignon «Non sapevo che l'Inghilterra fosse così bella» al Teatro Radels; al Sempione i «Black Arts Show»; film «Easy Rider» a Palazzo Reale e i Pepper Adams Quartet di Nichelino (alle 21,30).

Rivoli — Nel cortile delle elementari per «Piemonte estate» i Cantambanchi presentano «Los Indios de la Langa».

Piossasco — Nel cortile della scuola «Umberto I» per «Piemonte estate»: «Che dirà la gente che si bacia al caffè?» di Giovanna Marini.

Susa — Al Civico un fuoriprogramma del festival segusino: «La Teresina», opera in tre atti per bambini di Robert Hazon con l'orchestra degli allievi del Conservatorio di Torino.

Torre Pellice — Nel cortile delle elementari il Gruppo della Rocca presenta una «recita fantastica».

ALESSANDRIA

Acqui Terme — In piazza Bollente il Collettivo di danza del Teatro Nuovo presenta il balletto «Cleopatra».

Novi Ligure — In piazza Matteotti il Teatro dell'Elfo presenta «In mare».

ASTI

Asti — Per la rassegna «Asti teatro 3» in piazza Alfieri Secondo il Teatro Laboratorio di Settimo presenta «Petirasò» (alle 21,30).

NOVARA

Borgomanero — Al Baita congressi la Compagnia Teatrale presenta: «La libertà di essere matti»; replica il 16 a Santa Maria Maggiore, a Villa Antonia.

VERCELLI

Trino — La Cooperativa Attori e Tecnici presenta: «La commedia ridicolosa di Pantaleone impazzito». Giovedì 16 sempre in piazza al municipio balletto «Cleopatra» del collettivo di danza del Teatro Nuovo.

VALLE D'AOSTA

AOSTA

Aosta — «Via Maillet, arte per l'arte»: un'iniziativa dell'Associazione artisti valdostani che invita tutti a partecipare con pitture, sculture, ceramica e fotografia. Ritirare la scheda presso l'Azienda di soggiorno in piazza Chanoux 3.

Gressoney — Domenica prossima grande gara di fondo al laghetto Gover di St-Jean, a cura della Polisportiva.

Una assurda valutazione porterà probabilmente Vierchowod alla Roma

La Juve ripiega su Selvaggi?

DAL NOSTRO INVIATO

MILANO — Anche la borsa del calcio è impazzita, ma in senso completamente opposto [redacted] quella degli affari. [redacted] Roma ha offerto praticamente quattro miliardi e mezzo per Vierchowod, [redacted] conferma che vuole strappare il difensore alla Juventus. In proposito le notizie si [redacted] accavallate con [redacted] ritmo frenetico, lasciando [redacted] impressioni: o la Roma [redacted] impazzita e — sollecitata da Lie[redacted] — è disposta anche [redacted] dissanguarsi; oppure Viola ha preso un colpo di sole, [redacted] innamorato follemente di questo Vierchowod, [redacted] non [redacted] ancora un fuoriclasse (basta vedere [redacted] colpisce [redacted] piede) e vuole portarlo ad ogni costo nella capitale [redacted] già fece con Ancelotti e Falcao.

Non [redacted] colpo di sole né al dissanguamento. [redacted] Roma ha [redacted] una sua apparente valutazione, resta [redacted] se riuscirà a mantenere l'impegno anche per[redacted] già ieri [redacted] esattamente alle 0,25, [redacted] stesso Viola dichiarava ad un giornalista del «Corriere» [redacted] Roma: «*A queste condizioni l'accordo* [redacted] *improponibile*». Esattamente due minuti dopo, [redacted] 0,27, ad un giornalista [redacted] «Messaggero» che gli [redacted] una [redacted] bina dell'Hilton, lo [redacted] Viola rispondeva: «*Domani* (cioè oggi) *verrò* [redacted] *Milano* [redacted] *Liedholm per concludere*». A questo punto si potrebbe pensare che il colpo [redacted] sole l'ha preso uno [redacted] cronisti.

Dunque, ricapitoliamo. Si [redacted] concorrenza spietata [redacted] Roma, si sapeva dei quattro nomi offerti in contrapposizione [redacted] mezzo della Juventus. [redacted] la Fiorentina, in ribasso il Napoli, [redacted] Roma ritornare [redacted] carica [redacted] l'ora [redacted] questa offerta. Sogliano va [redacted] cabina, chiama Mantovani [redacted] Genova e gli [redacted] «*Senta, presidente,* [redacted] *offriamo le comproprietà di Zanone* [redacted] *di Giovannelli, e* [redacted] *titolo definitivo De Nadai* [redacted] *Jachini*».

Mantovani si consulta [redacted] Nassi, che è all'Hilton [redacted] Rebuffa [redacted] nuova trattativa. «*Senta* — dice Mantovani — [redacted] ci [redacted] *quel* [redacted] *Sapete com'è. Abbiamo appena preso Scanziani,* [redacted] *gli facciamo fare? Perché non ci date Maggiora?*». Stavolta la telefonata piomba [redacted] di Liedholm: «*Mister, vogliono Maggiora*». «*E diamogli Maggiora*», avrebbe risposto il tecnico.

Idem come sopra: [redacted] le [redacted] Sogliano chiama [redacted]: «*Presidente, possiamo accordarci anche noi? Come, che c'entra Orlandi?*». Sogliano, vecchio lupo di mare, esperto navigatore [redacted] calciomercato, stavolta esce dalla [redacted] farfugliando: «*Accidenti, questi genovesi* — esclama in mezzo ai diversi cronisti — *cambiano sempre versione. E cosa me ne faccio di Orlandi?*». Poco prima Mantovani gli [redacted] detto: «*Caro Sogliano mentre* [redacted] *siamo, perché non* [redacted] *prende questo Orlandi che non ci serve proprio? Lei ci dà* [redacted] *miliardo poi* [redacted] *rivende* [redacted] *chi gli pare. E' d'accordo?*».

E' così si arriva [redacted] mezzanotte [redacted] voci [redacted] rincorrevano. E' fatta, no [redacted] saltata. Poi la doppia versione [redacted] Viola, [redacted] uso [redacted] consumo per amici e nemici mentre i giornali escono con titoli a doppio [redacted] mezzo Vierchowod è della Roma; Vierchowod in altalena, Vierchowod a disposizione di Liedholm. Crediamo [redacted] Mantovani, nella [redacted] residen[redacted] genovese, si sia divertito molto; [redacted] me[redacted] la Juventus per la quale l'atteggiamento dei blucerchiati appare come la [redacted] vendetta. Perso Bonini, in una regolare [redacted] mercato, [redacted] Sampdoria ha voluto indispettire la vecchia Signora. [redacted] ci [redacted] messi [redacted] due, Mantovani e Viola.

Ma non è [redacted] finita: il [redacted] Vierchowod [redacted] aperto [redacted] ogni soluzione, il difensore [redacted] è [redacted] venduto. Oggi riprendono le trattative. I titoli [redacted] giornali non [redacted] testo. Non [redacted] testo [redacted] due versioni [redacted] Viola. Allora, a chi [redacted] credere? Una cosa è certa: la Juventus [redacted] si arrende. [redacted] dovesse perdere Vierchowod si consolerebbe con Selvaggi [redacted] sarebbe poi un cattivo rimedio. Vorrà dire che poi in campionato, il Selvaggi bianconero potrebbe [redacted] qualche dispettuccio [redacted] Vierchowod giallorosso.

Giorgio Gandolfi

Morini, d.s. della Juve

Giovedì 9 luglio 1981 sarà una data che Francesco Morini, lo stopper [redacted] Anni 70, [redacted] una dei giorni più [redacted] dopo che la moglie, Cristina, [redacted] dato [redacted] luce un [redacted] (il secondo), [redacted] ha annunciato con un [redacted] di avergli [redacted] l'incarico di [redacted] spor[redacted] della [redacted]. Morini da oggi [redacted] posto [redacted] della Juven[redacted], dopo il presidente Boniperti [redacted] dopo [redacted] tro [redacted] generale.

«Olimpiade» d'atletica a Leningrado (e in tv)

Finalmente Usa-Urss

Il 5 gennaio dello [redacted] *Jimmy Carter decise* [redacted] *gli* [redacted] *avrebbero boicottato l'Olimpiade. Una* [redacted] *che molti, subito, giudicarono* [redacted] *minaccia destinata* [redacted] *seguito* [redacted] *stemperarsi* [redacted] *che viceversa divenne definitiva* [redacted] *21 dello stesso mese. Lo sport, che da sempre veniva indicato* [redacted] *potenziale* [redacted] *di distensione* [redacted] *fratellanza, questa* [redacted] *poté: né petizioni, né inviti cambiarono la volontà di* [redacted]

Gli atleti statunitensi, così, non [redacted] *rono a Mosca. Con i sovietici si ritrovaro*[redacted] *Roma, ai primi* [redacted] *settembre, per* [redacted] *Gran galà, rassegna di stelle atletiche,* [redacted] *era* [redacted] *incontro* [redacted] *campo neutro,* [redacted] *vere sfide.*

Il vero atto [redacted] *distensione si compirà oggi* [redacted] *domani nello* [redacted] *Leningrado dove la nazionale* [redacted] *statunitense si batterà* [redacted] *quella sovietica. Uno scontro, una sfida che già* [redacted] *stata ripetutamente proposta in passato* [redacted] *che* [redacted] *quest'occasione* [redacted] *significato par*[redacted] *E* [redacted] *dimostrano ancor più i sovietici degli statunitensi,* [redacted] *che questi ultimi hanno rinunciato a schierare* [redacted] *dei loro campioni nell'ultimo* [redacted] *che* [redacted] *impegnati in Coppa Europa per permettere loro* [redacted] *prepararsi a questo scontro.*

Gli statunitensi, [redacted] *canto loro,* [redacted] *presentano con una squadra senz'altro forte, però priva di alcune* [redacted] *quelle «punte»* [redacted] *potrebbero renderla grandissima. Moses, Lewis, Sanford, Floyd — tanto per citare i nomi più celebri — non sono a Leningra*[redacted] *Delusi dalla «patria» che vanificò i loro sforzi* [redacted] *i loro allenamenti* [redacted] *passata stagione, oggi preferiscono gli ingaggi degli organizzatori* [redacted] *Nord Europa rinun*[redacted] *a far parte* [redacted] *selezione nazio*[redacted]

Dei vincitori dei campionati americani [redacted] *Sacramento* [redacted] *soltanto 14: ben 17 hanno rinunciato, ultimo fra* [redacted] *Moses,* [redacted] *«profeta degli ostacoli» imbattuto da ben 67 gare.*

Le «gare [redacted] *rappacificazione» (così sono* [redacted] *definite)* [redacted] *dalla televisione italiana che ha acquistato* [redacted] *diritti della trasmissione soffiandoli a Canale 5 che per primo s'era dichiarato interessato* [redacted] *quest'avvenimento dai risvolti* [redacted] *ben al* [redacted] *fatto puramente sportivo e agonistico.*

Orari tv: *oggi* [redacted] *2 dalle 16,30 alle 18,30, domani Rete 1 dalle* [redacted] *16.*

ECONOMICI

19 Vendita alloggi

GEDIM C. liberi subito, [redacted] Alfamano, in [redacted] con ascensore e riscalda[redacted] centralizzato, appartamenti di camera tinello cucinino bagno L. 20 milioni più dila[redacted]

GEDIM O [redacted] via Ticino, borgo Vittoria, ap[redacted] tinello cucini[redacted] bagno, [redacted] pied-à-terre L. 20 milioni più [redacted]. Tel. 517.566

GEDIM E [redacted] casa [redacted] corso Giulio [redacted] re, recentissimi, [redacted] confort, appartamenti di varie metrature da L. 19 milioni più mutuo. Nostro personale sul posto 15-19. Tel. 517.566.

[redacted] F libero, borgata [redacted], via Salbertrand, appartamento di [redacted] camera tinello cucinino bagno 27 milioni 500 [redacted] più finanziamenti. [redacted] 517.566.

GEDIM G libero, borgo San [redacted], via Borg Pisani, appartamento [redacted] camera [redacted] bagno L. 20 milioni più finanziamenti. Tel. 517.566.

GEDIM [redacted] libero, Villastellone, [redacted] palazzina recente [redacted] ascensore, appartamento di soggiorno camera [redacted] box [redacted] giardino privato. L. 35 milioni più finanziamenti. Tel. 517.566.

G[redacted] Togliatti, adiacenze corso Unione Sovietica, in stabile re[redacted] con ascensore, appartamenti di varie metrature. Da L. 21 milioni 800 mila più mutuo. Tel. 517.566.

GOTHA 590.181 vende alloggio di 3 camere cucina in piazza [redacted] Filiberto a L. 10 milioni più mutuo.

IFIM
libero corso Peschiera ampio soggiorno ca[redacted] tinello cucinino [redacted] dilazioni e o permute. Tel. 515.582.

[redacted]
libero [redacted] Belgio luminoso [redacted] tinello cucinino [redacted] e o permute. Tel. [redacted]

[redacted]
libero [redacted] corso Racconigi soggiorno [redacted] mera tinello cucinino [redacted] dilazioni e o permute. Tel. [redacted].

[redacted]
libero [redacted] via Cibrario parzialmente ristrutturato 2 camere cucina servizi 52 milioni dilazioni e/o permute. [redacted]. 515.582.

IFIM
libero pressi piazza Rivoli camere cucina servizi dilazioni e/o permute. Tel. 515.582.

IFIM
libero Piossasco villaggio Rosazza salone 2 camere cucina biservizi box dilazioni e/o permute. Tel. [redacted]

[redacted]
occupato pressi via [redacted] ni [redacted] camere tinello cucinino servizi dilazioni e/o permute. [redacted] 515.582.

[redacted] IO [redacted] corso Grosseto nuovo piano alto 3 camere [redacted] servizi 88 milioni 500 mila [redacted] 5 milioni [redacted]. Tel. 329.8558 329.8776.

[redacted] A Parco La Mandria, villa [redacted] costruzione di [redacted] mq circa, composta [redacted]: garage, [redacted], tavernetta, cantina, 6 camere, [redacted], cucina, pluriservizi, terrazzo [redacted] 6300 mq circa. Tel. 511.382.

IPI Carignano, a pochi chilometri da Torino, villa libera, nuova c[redacted] su quattro piani composta da: tavernetta, box triplo, [redacted]na, lavanderia, salone, 6 camere, tinello, 2 cucinini, tripli servizi, giardino recintato. Tel. 511.382 537.066.

IPI libero [redacted] Di Campagna: ingresso, 2 camere, tinello, cucinino, [redacted]. Telefonare 511.382 537.066.

IPI Libero [redacted]: ingresso, camera, tinello, cucinino, bagno. Telefonare 511.382 537.066.

[redacted] corso Ferrucci, [redacted] alto Appartamento di: doppi ingressi, salone, 2 camere, cucina, doppi [redacted]. Telefonare 511.382 537.066.

IPI Mirafiori: ingresso, due camere, tinello, cucinino, bagno, [redacted] 511.382 [redacted]

IPI [redacted]: ingresso, [redacted] camere, tinello, [redacted] cinino, bagno, L. [redacted] milioni. Telefono 511.382 537.066.

ISG Settimo libero [redacted] zona residenziale 2 [redacted] tinello cucinino bagno cantina garage 78 [redacted] tel. 9208848 [redacted]

[redacted] liberi Mirafiori [redacted] 1-2-3 [redacted] cucina volendo [redacted] dilazioni permute. Tel. 512.870.

ITALCASE propone li[redacted] centralissimo ristrutturato [redacted] ufficio o [redacted] saloncino [redacted] biservizi dilazioni e permute. Tel. 512.870.

ITALCASE propone libero recente prima cintura Canavese salone [redacted] camere cucina biservizi [redacted] dilazioni. Tel. 512.870.

LIBERO, alloggio m[redacted]. [redacted] via [redacted] Micca rimesso a nuovo 2 camere cuci[redacted] bagno completo 26 milioni 500 mila. Fallia & Bertinetto 742.874.

LIBERO ammobiliato corso Racconigi [redacted] cino camera tinello cucinino [redacted] piano [redacted] mq recente 72 milioni. Tel. 756.581.

LIBERO corso Siracusa in stabile [redacted] signorile [redacted] camere tinello cucinino servizi doppi terrazzo angolare. Studio RD vende. Tel. 535.211 532.711.

LIBERO corso Taranto in [redacted] recente [redacted] cucina servizi piano [redacted] panoramico no agenzie. Tel. [redacted] serali.

LIBERO corso Orbassano [redacted] signorile spazioso camera tinello cucinino Studio RD [redacted]. Tel. 535.211 532.711.

LIBERO corso Peschiera in [redacted] con [redacted] scaldamento a ascensore [redacted] tinello cucinino ingresso bagno 63 milioni dilazionabili Consuledile 533.322.

[redacted] signorile 95 mq [redacted] no [redacted] volendo con [redacted] abbinabile [redacted]. Tel. 597.605.

LIBERO Fiat [redacted] bellissimo [redacted] tinello cucinino ingresso bagno 80 milioni Consuledile 533.322.

[redacted] Statuto 4 camere [redacted] cucinino bagno adatto [redacted] uffici 140 milioni [redacted]. Dilazioni tel. 597.605.

LIBERO S. [redacted] pressi piazza Sabotino [redacted] e [redacted] servizi termo ascensore [redacted] da dilazionando Orlandini 353.900.

LIBERO S. Paolo via Crissolo spazioso 2 camere cucina servizi Studio RD vende. Tel. 535.211 - 532.711.

[redacted] S. Paolo [redacted] 2 camere servizi [redacted] mutuo [redacted] RD vende: [redacted]. 535.211 532.711

LIBERO S. Rita 2 camere tinello cucinino in[redacted] terrazzino [redacted] ascensore [redacted] milioni. R. Imm. [redacted].

LIBERO [redacted] stabile d'epoca ristrutturabile 3 ca[redacted] cucina [redacted] Studio [redacted] vende. Tel. 535.211 532.711.

[redacted] via Stradella spazioso saloncino ca[redacted] tinello cucinino a servizi Studio RD vende. Tel. 535.211 532.711.

LIBERO Vinovo frazione Garino nuovo 1 [redacted] ingresso bagno cantina [redacted] milioni [redacted] mila [redacted] mutuo. [redacted] tel. 448.671.

[redacted] Campagna appartamento libero 3 [redacted] doppi [redacted] piano alto facilitazioni pagamento. Tel. [redacted] 8.817.

MANSARDA zona Guido Reni splendidamente arredata 3 locali più servizi impresa vende direttamente. Tel. 832.895 837.181.

MINIALLOGGIO signorile ascensore portineria riscaldamento centrale piazza Statuto vendo L. 30 milioni tel. 383.991 ore pasti.

[redacted] OCAMERA con bagno angolo cottura libera centrale vendo facilitando. Telefonare 543.330 710.374.

MONOCAMERA graziosa libera ingresso bagno balcone cantina come nuova non ascensore ottima per reddito zona largo Toscana affare 22 milioni 500 mila Alfa 480.215.

MONOCAMERE libere [redacted] L. 7 milioni [redacted] mi[redacted] e bicamere con servizi da L. 15 milioni vendi[redacted] Porta Palazzo [redacted] stabile. [redacted] 483.453.

NICHELINO libero 2 camere tinello cucinino bagno volendo [redacted] L. 58 milioni 500 [redacted] Cri[redacted]. 655.479.

NICHELINO [redacted] Pinerolo in stabile [redacted] spazioso camera tinello cu[redacted] Studio RD. tel. 535.211 532.711.

ORBASSANO

[redacted] via Juvarra liquidiamo [redacted] rializzato camera cucina ingresso bagno L. 17 milioni. Lux-Case. telefono 546.476.

ORBASSANO (zona Indesit) libero [redacted] 2 camere cucina ingresso servizi L. 42 milioni mutuo compreso. Tel. [redacted].

PARELLA [redacted] Lessona vendo dilazionando occupato [redacted] cucina e [redacted] a L. 35 milioni [redacted] 353.900.

[redacted] Statuto via Carena [redacted] signorile 72 [redacted] alloggio rifiniture [redacted] salone 2 letto [redacted] cucina studio doppi servizi. Tel. 530.671.

[redacted] in palazzina signorile salone [redacted] camere [redacted] biservizi giardino box mq [redacted] vendo. Tel. [redacted]

PINO [redacted] in palazzina signorile salone 2 [redacted] cucina doppi servizi [redacted] giardino [redacted] vato [redacted] milioni. Tel. [redacted] pasti.

PINO T[redacted] Editresidence ven[redacted] villa mq. 400 su 2 piani giardino box e dilazioni. Tel. 650.5539 - 650.8479.

PRECOLLINA adiacente corso Quintino Sella piazza H[redacted] in palazzina vendesi [redacted] partamento libero subito composto di 5 camere cucina doppi servizi giardino condominiale [redacted] 549.777.

PRESTIGI[redacted] piano alto [redacted] Traiano salo[redacted] servizi L. 130 milioni. Tel. [redacted] ufficio 582.214.

PRIVATO vende libero appartamento [redacted] posizione incantevole arre[redacted] signorilmente [redacted] affare. Tel. 899.9578 [redacted]

PRIVATO [redacted] alloggio [redacted] in casa [redacted] Rivalta mq [redacted] salone 2 ca[redacted] tinello cucinino doppi [redacted] L. [redacted] milioni. [redacted] 350.277.

[redacted] libero ottimo affare 2 [redacted] re tinello cucinino pressi [redacted] Tel. [redacted] pasti.

[redacted] RITA [redacted] corso Agnelli [redacted] ra tinello cucinino L. 40 milioni dilazioni di pagamento. Tel. 472.202.

S. RITA

adiacenze piazza libero recente 1° piano [redacted] ra tinello cucinino bagno [redacted] milioni. Tel. 473.0556 [redacted].

[redacted] vende [redacted] semiarredato [redacted] partamento [redacted] cucinino bagno [redacted] pletamente ristrutturato.

[redacted] vende appartamento nuovo a villa San Mauro salone [redacted] vizi [redacted] 100 [redacted] box 2 [redacted].

[redacted] vende libero adiacenze piazza [redacted] Carlo signorile salotto camera cucinino servizi.

[redacted] Rita cantò urge vendere camera cu[redacted] bagno ascensore libero affare [redacted] 32 milioni Alfa [redacted].

BET[redacted] casa alloggi anche liberi di 2-3-4-5 camere servizi a partire da L. 13 milioni. Tel. 531.878.

[redacted] Torinese libero ampio allo[redacted] 2 camere cucina bagno fronte giardino [redacted] milioni [redacted] tel. Bertelli 548.426.

UTIP

531.186 vende via Cibrario 34 in stabile rinnovato con ascensore 1-2-3 camere cucina servizi [redacted] 17 milioni 500 mila a 49 milioni 600 mila negozi [redacted] 22 milioni [redacted] mila personale in loco.

UTIP 547.828 vende libero via Lombardore 3 [redacted] ingresso bagno. Facilitazioni di pagamento. [redacted]

[redacted] via Misericordia: [redacted] cucina ingresso bagno, 58 milioni [redacted] mila dilazioni permute.

[redacted] 547.828 vende adiacente via [redacted] della Salute via Beggiamo [redacted] camere tinello termo bagno 35 milioni 900 mila rateabili.

VANCHIGLIA

libero recente spazioso due camere cucina ingresso servizi 72 milioni ampiamente dilazionabili. Tel. 53.19.27 53.27.80.

[redacted] Vipacco 2 [redacted] 3 camere tinello cu[redacted] biservizi [redacted] 325.654 pomeriggio.

VICINANZE corso Montecucco camera tinello bagno vendiamo [redacted] Orieb Organizzazione Immobiliare. tel. [redacted]

VILLA da ultimare [redacted] Caselle volendo bifamiliare mq 240 su due piani più [redacted] terreno G2 vende [redacted].

[redacted] Pino Torinese uni o bifamiliare 2 saloni 5 camere [redacted] servizi [redacted] box giardino vendo. [redacted]. 578.609.

VILLETTA signorile g[redacted] giardino volendo accanto alloggetto 2 [redacted] doppi servizi [redacted] zona [redacted] signorile [redacted] Buttigliera [redacted] 535.601.

[redacted] Stadio 3 camere cucina abitabile servizi grande disimpegno [redacted] 115 vendo intermediari. Tel. 598.905.

20 Domande affitto

A.G. [redacted] propria selezionatissima clientela ri[redacted] appartamenti ogni [redacted] vuoti [redacted]. Telefonare 545.106 547.826.

[redacted] alloggetto ammobiliato [redacted] seconda [redacted] pied-à-terre da 200-300 [redacted] mensili. Tel. 779.516.

[redacted] alloggi e uffici vuoti o arredati [redacted] clientela selezionata. Assicuriamo rapidità e serietà. Telefonare 216.3646-7

GRUPPO ingegneri [redacted] in affitto ufficio centrale salone 4 ca[redacted] servizi tel. 589.877.

LIBERO professionista cerca in affitto uso ufficio ed abitazione appartamento 3-4 camere [redacted] servizi [redacted] centro o semicentrale ca[redacted] decorosa [redacted] referenze. tel. 303.784 ore pasti.

SIMPATIA [redacted] cerca per propria clientela alloggi [redacted] ufficio e abitazione.

21 Offerte affitti

[redacted] alloggio [redacted] 220 [redacted] villa Reaglie giardino 2 posti auto affitto [redacted] Rubiolo Immobili. Tel. 751.826.

ABBIAMO arredato bene [redacted] camera tinello servizi 200/250 mila garçonniere a 4/6 mesi. «Stimo Case» 553.129.

[redacted] in residence monolocale e bilocale uso pied-à-terre affitto da 250 mila a 350 mila Rubiolo [redacted]. 751.826.

[redacted] a [redacted] zona Montecucco in [redacted] signorile monolocali arredati angolo cottura. Telefonare 518.817.

AMMO[redacted] zona Cibrario [redacted] pied-à-terre 300.000 mese referenziati. Orieb Organizzazione Immobiliare. Tel. 540.220.

PRECOLLINA alloggio signorile [redacted] salone [redacted] cucina tripli servizi 2 box giardi[redacted] Tel. 441.474.

UFFICIO corso Turati Garden Palace mq 180 salone 4 camere 2 ingressi doppi servizi affittasi. Risparmiocasa 513.078.

UFFICIO corso Vittorio angolo Re Umberto [redacted] 100 2 [redacted] 1 camera bagno ristrutturato. Risparmiocasa 513.078.

24 Mobili, arredi

[redacted] da [redacted] matrimoniali doppia stagione fine serie [redacted]. Vere [redacted]. Respino via Cirio n. 2 tel. 287.368.

25 Artigiani, ecc.

DECORAZIONI perfettissime - rapidamente serie premiata ditta artigiana lavabile 70 mila tappezzeria compresa 120 [redacted] infissi [redacted] mi[redacted] Telefonare 323.[redacted].

36 Nautica

[redacted] concessionaria imbarcazioni Gobbi Sessa motori Volvo Suzuki Chrysler canotti Lomac Via Tunisi 50. tel. 396.178.

(continua)

Si decide la composizione con squadre piemontesi, liguri e lombarde

Il «Torneo d'Eccellenza» inizia tra mille polemiche

C'è grande curiosità [illegible] attesa tra le squadre Piemontesi che da settembre disputeranno la prima edizione [illegible] campionato d'Eccellenza, erede della defunta serie D, [illegible] la composizione [illegible] girone che [illegible] comprenderà. La nostra regione schiererà in questa nuova categoria 15 formazioni, [illegible] nomi veramente interessanti, tipo quello [illegible] Pro Vercelli vincitrice di sette scudetti [illegible] quello della Novese che si fregia di [illegible] nazionale.

Negli ultimi giorni si sono fatte le ipotesi più varie su come potrà [illegible] formato questo girone. E' ovvio che essendo le squadre 15 non potranno formare [illegible] girone, anche perché, è stato più volte ribadito, questo [illegible] campionato dovrà assolutamente avere carattere interregionale. Legittime quindi le supposizioni che hanno collocato le società piemon[illegible] ora con le liguri [illegible] le lombarde [illegible] divise [illegible] metà un po' con le liguri [illegible] po' [illegible] lombarde.

L'ipotesi che negli ultimi giorni ha preso più corpo [illegible] quella che prevede l'inserimento [illegible] alcune squadre liguri della Riviera di Ponente in un girone solo piemontese. Succederà così che alcune formazioni del Piemonte rimarranno escluse [illegible] questo girone [illegible] andranno a giocare in Lombardia.

[illegible] scendiamo nei dettagli. Le liguri [illegible] per forza di [illegible] dovranno giocare in Piemonte [illegible] Vado ed Albenga, oltre probabilmente [illegible] Pontedecimo. Perché devono venire in Piemonte? Perché altrimenti verrebbero inserite in un girone toscano con trasferte di parecchie centinaia di chilometri fino alle soglie di Umbria [illegible] Lazio.

E quali [illegible] le piemontesi escluse da questo girone? La scelta è tra le alessandrine o le novaresi: siccome l'unica società [illegible] è [illegible] Novese, questa finirebbe per ragioni geografiche in Toscana o in Emilia.

Di conseguenza l'attenzione si rivolge alle novaresi. [illegible] maggiori [illegible] alle trasferte in Lombardia [illegible] Arona e [illegible] Borgoticino. [illegible] che il Pontedecimo venisse «spedito» in Toscana, soltanto [illegible] queste due [illegible] finirà oltre Ticino. [illegible] scelta di Borgoticino [illegible] Arona dipenderebbe soltanto dalla loro vicinanza [illegible] e tra [illegible] — per voler [illegible] precisi — la più vicina è proprio [illegible] [illegible] Giannini.

Secondo la nostra ipotesi il girone Piemonte dell'Eccellenza sarà così composto: Aosta, Seo Borgaro, Ivrea, Orbassano, Pinerolo, Albese, Cuneo, Vado, Albenga, Novese, Asti, Biellese, Pro Vercelli, Borgoticino [illegible] Pontedecimo. Il comitato della FIGC che si occupa di questa categoria sceglierà il 17 luglio la composizione definitiva del girone.

[illegible]

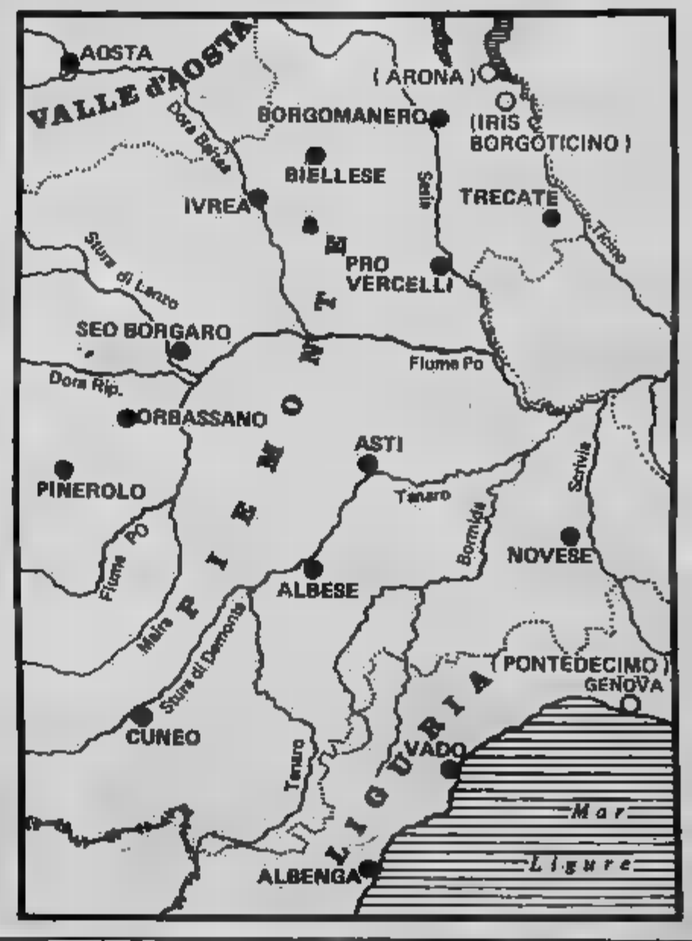

Bocce - Dopo [illegible] «recuperi» agevolmente vinti ieri sera

I cuneesi e la Nizza Sider Nord promossi alle semifinali degli Assi

L'intensa pioggia caduta sino a poco prima dell'inizio delle partite e il perasistere del tempo incerto hanno tenuto lontano il grande pubblico dal bocciodromo «Fina» al Parco Michelotti dove ieri sera si sono disputati i «recuperi» per le ammissioni alle semifinali del «5° [illegible] degli assi». Alle 21 in punto, comunque, l'arbitro Pognant ha dato il via ai due incontri di fronte a circa 300 spettatori.

Sono [illegible] due partite [illegible] po' [illegible] senso unico, [illegible] dalla quadretta del Comitato di Cuneo (Bonadio, Amerio, Gianotto, Macario) e da quella della Nizza Sider Nord (Negro, Aghem, Micheletta, Riscaldino): la prima ha sconfitto per 13-2 la squadra del Comitato di Alessandria (Baldo, Bruatto, Notti, P. Paletto) in [illegible] più [illegible] minuti; [illegible] ha battuto nettamente La Costanza-Recom Renault (Minuto, Gregorio, Luotti, Mongiovetto) per 13-1 allo scoccare della seconda [illegible] gioco.

I cuneesi, ritrovati in piena efficienza i due «bombardieri» Amerio e Gianotto, [illegible] con Bonadio e Macario nettamente superiori ai loro diretti avversari, non hanno faticato gran che per [illegible] ragione degli alessandrini apparsi piuttosto giù di [illegible] [illegible] subito [illegible] a [illegible] faticoso recupero. [illegible] «tranvajn» aveva [illegible] polveri bagnate, ma [illegible] suoi compagni [illegible] giocato a [illegible] accettabile. Con sei giocate valide, e due annullate per carambola, Bonadio e soci si sono assicurati il passaggio alle semifinali.

Nonostante [illegible] pre[illegible] di capitan Minuto, la quadretta della Costanza, con il giovane Mongiovetto al posto di Moro, [illegible] tato a partecipare per impegni di lavoro, non ha avuto scampo di fronte al quartetto della Nizza, anche se Negro non è riuscito a rendere al meglio trovando difficoltà ad adattarsi al fondo molto pesante dei campi. Una nota di particolare merito per Riscaldino, che si sta ponendo all'attenzione nell'inusitato ruolo di secondo puntatore.

Giovedì prossimo [illegible] due semifinali promettono partite di alto interesse: contro la Ciriacese (Suini, Bragaglia, Cavassa, Vay) giocherà la [illegible]; contro l'Olimpia Ceramiche Cattaneo di Vercelli (Priotto, V. Botto, Rolle, Tonietta) scenderà in campo la quadretta di Cuneo.

Guido Tolazzi

Tre quadrette della Pianelli-Traversa e una della Silpa sono [illegible] in [illegible] nel «Trofeo [illegible] Forno) alla Bocciofila La Montagnola: lunedì sera la prima semifinale tra Aghem, Amerio (il neocampione degli Allievi), Minasso, Nepote [illegible] Suini, Archetto, Dainese, [illegible] Gobbo; [illegible] quella tra Monti, Bertello, Novero, Tonon e la squadra della Silpa (Tonietta, Cairo, Gallo, Gano).

Le quadrette del Comitato di Cuneo (da sin. Bonadio, Gianotto, Macario, Amerio) e della Nizza [illegible] Nord (Negro, Micheletta, Aghem, [illegible] «Assi»

ECONOMICI

36 Nautica

OCCASIONE unica ex fallimento: Motoryachi mt 14 favoloso 2 x 300 Hp Diesel tricabine; lussuoso Offshore cabinato 9 mt, tutti nuovi accessoriati pronti [illegible] Genova debbo svendere miglior offerente. Eventuali permuta o conguagli [illegible] proprietà riviera [illegible] altra. Tel. 930.933.

37 Campeggio [illegible] sport

[illegible] Patrizia 3[illegible] [illegible] anno 1979 mai usate con cucinotto per esterno e veranda L. 8 milioni 750 mila un anno garanzia Autocasa vende tel. 011 501.765.

VENDO roulotte Nardi Sabina 2, 4 posti letto preingresso invernale 4x2 auto casa gancio traino L. 6 milioni. [illegible] 325.654 pomeriggio.

45 Ville, app., cascine per vacanze, acq.-vend.

A. CASALEGNO B Villadeati (Al) casa di civile abitazione libera indipendente con 2 alloggi di 2 camere cucina servizio cantina giardino mq 300 L. 81 milioni. Tel. 011 839.8444.

A. CASALEGNO B Sanfront (Cn) casa rurale ristrutturata con mansarda. Piano terra: cucina taverna [illegible] caldaia: forno a legna veranda. Piano 1°: 2 camere bagno terrazzo terreno mq 1000 L. 72 milioni. Tel. 011 839.8444.

A. [illegible] Casalgrasso (To) villa di 1 piano (volendo bifamigliare) libera recente. Piano terra: 2 camere cucina servizio box piano 1°: salone 2 camere cucina doppi servizi terreno mq 1400 L. 185 milioni. Tel. 011 839.8444.

A. CASALEGNO B Almese (To) in zona [illegible] denziale, [illegible] posizione, villa unifamigliare libera. Piano terra: cucina garage cantina; piano 1°: soggi[illegible] con c[illegible] 2 c[illegible] cucinino bagno. Terreno mq 1400 con bellis[illegible] giardino L. 85 milioni. Tel. 011 839.8444.

[illegible] CASALEGNO B Agliè (To) villa unifamigliare [illegible] [illegible] 1 piano: 5 camere [illegible] 3 servizi cantina garage lavi[illegible] portico terreno mq 4200 recintato L. 200 milioni. Tel. 011 839.8444.

A. CASALE[illegible] [illegible] San Benigno (To) villa bi-trifamigliare da ultimare di 2 piani, mq abitabili 630 con mansarda, terreno mq 2000 re[illegible] L. 250 milioni. Tel. 011 839.8444.

A. [illegible] (Cn) libero [illegible] cente arredato soggiorno con angolo cottura servizi [illegible] auto L. 38 milioni 500 mila. Tel. 83[illegible].

A. CASALEGNO C Villafranca (At) rustico in parte rifatto: soggiorno con camino finello cucina servizio. Piano 1°: 3 camere servizio terrazzo terreno [illegible] 600 L. 28 milioni. Tel. 011 839.8444.

A. RUSTICO Astigiano (Retrancore) 4 grandi vani cantina, fienile, porticato mq 6500 terreno pianeggiante vendesi a L. 83 milioni [illegible] lendo mutuo. Tel. 712.062.

A Torre Pellice zona di villeggiatura fresca e ventilegguente a 45 km da Torino vendo alloggio libero di 3 vani a L. 23 milioni. Tel. 0121 724.94.

ABICASE libero Ceriale recente signorile con piscina solarium 1 km dal mare soggiorno 1 camera cucinotta [illegible] mq 73 L. 80 milioni. Tel. 510.853.556.805.

AFFARE vendo nel verde e fresco Canavese rustico 2 vani cantina orto sufficienti 4 milioni più mutuo. Tel. 351.383.

AFFARE vicinanze Santena villa bi-trifamiliare libera indipendente nuovissima disposta su 3 piani con terreno circostante 116 milioni dilazionabili. Tel. 521.452.

AL [illegible] Loano Borghetto S. Spirito Centrale vendiamo mono-bilocali. Immobiliare S. Rita, telefono 745.692.

ALA di Stura in piccolo stabile centrale vendonsi separatamente 2 alloggi con servizi. Tel. 987.6472, 309.8609.

ALBENGA
Immobilcasa vende in palazzina ultimi alloggi vista mare di 2, 3 camere, giardini privati volendo box. Mutuo fondiario e facilitazioni. Tel. 011 651.840 658.521.

ALICE Superiore fronte laghetto graziosissime villette di soggiorno cucinino bagno giardinetto privato. Tel. 519.017 / 065.

AMIE' J. & CO. A Gassino villa recente libera piano terra box 3 posti auto lavanderia lavanderia primo piano salone in grosso 2 servizi 6000 mq terreno acconto lire 100 milioni. Tel. 548.585.

AMIE' J. & CO. B Pino Torinese in costruzione di 2 piani appartamenti di camera cucina servizi acconto lire 5 milioni 600 mila. Tel. 548.585.

AMIE' J. & CO. C nel Canavesano libero recente ampio in casa medio signorile 3 camere cucina 2 servizi box cantina acconto lire 27 milioni. Tel. 548.585.

AMIE' J. & CO. D a dodici chilometri da Torino in palazzina recente signorile libero 2 camere cucina servizi cantina box acconto lire 20 milioni. tel. 548.585.

AMIE' J. & CO. E Barbania in villaggio residenziale ville nuove in via di finizione bifamiliari con giardino privato acconto lire 40 milioni. Tel. 548.585.

AMIE' J. & CO. F Pino Torinese costruzione medio signorile 2 camere cucina servizi acconto lire 16 milioni. Tel. 548.585.

AMIE' J. & CO. Z Forno Canavese libero recente in casa signorile ingresso cucina 2 camere servizio ripostiglio balcone box e giardino condominiali acconto lire 12 milioni. Tel. 548.585.

ANDORA nuovo residenziale soggiorno angolo cottura 2 camere bagno terrazzo box totalmente arredato piscina condominiale. [illegible] 599.131 ore 10/12 15/19.

BARDONECCHIA [illegible] 27, nuovi signorili monocamere cucinotto bagno, camera soggiorno cucinotto 1-2 servizi. Personale [illegible] posto sabato e domenica 21/6 oppure tel. 011 533.322.

BORGHETTO S. Spirito (Balestrino) 11 km mare in complesso [illegible] piscina comfort proponiamo mono [illegible] da 20 milioni più 9 milioni mutuo. Gabetti 019 / 37.310.

BORGHETTO sul mare con vista mare imprendibile privato vende bilocale arredato. Tel. 011 901.2411.

CALABRIA per vivere proprio sulla spiaggia [illegible] enti in villaggio fronte mare ogni servizio. Prezzo lancio da 15 milioni. Mutuo, dilazioni. Telefonare 011 761.591.

CALABRIA zona Scalea vendonsi mini appartamenti in parchi [illegible] ati ogni comfort, residence, villette. Rivolgersi signor Vito, Hotel Royal, [illegible] Regina Margherita [illegible] da venerdì a domenica ore 9-13 - 16-20.

CANISCHIO basta da ristrutturare 5 vani vendesi 12 milioni possibilità dilazioni. Tel. 0124 / 31.833 oppure 74.35.

CASALEGNO

A cerca urgentemente case ville rustici in città, mare, montagna, garantiamo rapidità di vendita e massimo realizzo per contanti. Tel. (011) 839.8444.

CASAMERCATO tel. 650.3805 libera Scalenghe villa di 280 mq e 2800 mq di [illegible] [illegible] 2 tel. 650.3805 vende libera Castelnuovo Pinasca azienda agricola con stalla di 140 mq. e palazzina attigua [illegible] [illegible] doppi servizi, 2 garages. 2000 mq. di terreno.

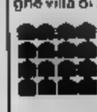

CASCINA bifamiliare abitabile di 3 piani stalle fienile terreno mq 4000 vendesi L. 65 milioni in Govone tel. 011 - 657.472

[illegible] Astigiano 4 camere [illegible] stalla 1000 mq terreno vendesi L. 24 milioni altra L. 33 milioni. Tel. 011 540.947.

CASETTA Moncalvo 3 camere cantina portico terreno ottima posizione vendo L. 18 milioni 500 mila. Tel. 0141 57.288.

CASETTA parzialmente ristrutturata a Castelnuovo 4 camere bagno giardino mq 3000 circa L. 55 milioni, Rivar 842.608.

CASETTA stupenda posizione panoramica colline Pinerolese S. Secondo 6 vani terreno acqua luce vendo L. [illegible] milioni. Tel. 011 [illegible].058.

CASETTA 4 [illegible] servizi [illegible] tutto [illegible] modità vicino stabile Pinerolo vendo [illegible] milioni. Tel. 0121 21.456.

CERIALE privato vende nuovo camera tinello cucinino posto macchina grande terrazzo vi[illegible]. Tel. 683.727 ore pasti

CESANA vendesi libera monocamera spaziosa recente arredata L. 40 milioni più 5 milioni mutuo. [illegible] 329.6558 329.8778.

CUMIANA
frazione Picchi vendo casa in blocco con terreno L. 66 milioni oppure frazionati n. 4 alloggetti da L. 16 milioni. Occasione. Tel. 349.0246.

CUORGNE' strada per Chiesa [illegible] splendida posizione villa con giardino mq 5000, volendo divisibile in 2 alloggi. Prezzo molto [illegible], [illegible] mobili Italia, tel. 011 585.836.

GABETTI Casale 0142 55.718, var[illegible] nel Monferrato rustici dattari e da ristrutturare villette con terreno in zone panoramiche.

GIAVENO Val Sangone Immobiliare via Pacchiotti 29. Tel. 937.227 aperta tutti i pomeriggi, sabato domenica tutto il giorno tratta i vostri immobili per acquisto e vendita in zona.

GOLFO ARANCI SARDEGNA
vendesi appartamenti veramente sul mare da 29 a 57 milioni minimo anticipo finanziamenti. Telefonare 011 532.784 - 513.729.

GRIMALDI Sanremo 0184 882.222 nuovi 2/3 camere cucina doppi servizi terrazzo giardino vista mare cantina da 100 milioni.

GRIMALDI Sanremo 0184 882.222 nuovi attici mono-bilocali angolo cottura bagno cantina terrazzo vista mare da 70 milioni.

IPI Valle d'Aosta - Cervinia. Appartamenti arredati: soggiorno, camera, cucinotta, bagno, balcone Ski-Lox. Telefonare 511.382. Aosta 0165 43.741.

IPI Valle d'Aosta - Semon, vendiamo chalets: soggiorno, 2 [illegible] cucinotta, bagno, terrazzo, box-auto, terreno, L. 56 milioni. Telefonare 511.382, Aosta 0165 43.741.

IPI Valle d'Aosta - Torgnon centro paese, vendiamo bilocali in costruzione. Telefonare 511.382, Aosta 0165 43.741.

ISG Cavagnolo stabile [illegible] alloggi signorili 1-2-3 camere cucina 1-2 bagni da 36 milioni mutuo e dilazioni, tel. 9200275.

LAIGUEGLIA magnifica posizione privato vende alloggio a pochi [illegible] [illegible] [illegible]re. Tel. 011 901.2411.

LIDO delle Nazioni Adriatica [illegible] mare privato vendo soggiorno cuci[illegible] bagno [illegible] mere letto ingresso terrazzo di 35 mq magnifica vista mare casa [illegible] L. 66 milioni. Tel. 011 901.2411.

LIGURIA
Andora villa indipendente [illegible] [illegible] da mare con 500 mq giardino facilitazioni di pagamento, Est Immobiliare vende, tel. 532.130.

LUPO vende baita dintorni Bronero da ristrutturare con terreno circostante L. 8 milioni. Tel. 942.1546 947.8113.

LUSERNA vendesi appartamenti in villa bifamiliare [illegible]one 3 camere [illegible] cucinino bi-servizi giardino box. Tel. 0121 77.354.

LUSERNETTA (Valpellice) vendonsi liberi in casetta centrale 2 alloggi con annesso orto e mq 1000 terreno. Tel. 309.6609.

MARETTO d'Asti vendesi casetta ristrutturata con 10.000 mq di giardino [illegible]. Tel. El-do 351.332.

(continua)

AIUTIAMOLI!

UNIONE ITALIANA LOTTA ALLA DISTROFIA MUSCOLARE
UILDM

[illegible] distrofia muscolare progressiva [illegible] una tremenda

REALTA'

U.I.L.D.M. Direzione Reg. Piemontese

Via G. Casalis 70
CAP 10138 TORINO

Tel. 766.771
C.C.S. Paolo Ag. 12 n. 01901 - C.C. Postale n. 15613102

MEZZI PUBBLICI:
3 - 5 - 6 - 16 - 36 - 37 - 38 - 50 - 56 - 56 sbarr. - 60 - 71

I piloti della Lancia da Watkins Glen pensano [redacted] Gran Premi

«Siamo paria in Formula 1 ma vinceremo il Marche»

DAL NOSTRO [redacted]

WATKINS GLEN — I piloti italiani si ribellano. Contestano [redacted] Formula [redacted] che definiscono ingrata, crudele [redacted] di soddisfazioni. [redacted] Patrese, Andrea De Cesaris, [redacted] Gabbiani, Pier Carlo Ghinzani [redacted] Michele Albore[redacted] venuti in America [redacted] gareggiare [redacted] «6 ore» che concluderà il campionato mondiale, [redacted] Lancia. [redacted] una grossa opportunità per partecipare [redacted] conquista [redacted] questo prestigioso titolo che [redacted] Casa italiana potrebbe conquistare [redacted] se riu[redacted] vincere la [redacted] divisione, fino al[redacted] 2000. Però [redacted] stanchi, delusi, amareggiati per quanto [redacted] succedendo loro nel mondo dei Grandi Premi.

[redacted] si lamenta [redacted] che, pur [redacted] una scuderia competitiva, viene trascurato [redacted] autorità sportive [redacted] soprattutto boicottato per quanto riguarda [redacted] gomme. «*Potrei anche arrivare finalmente a vincere un Gran Premio* — dice il padovano — *ma ora sono in difficoltà per la questione dei pneumatici. La Arrows mi sta preparando una* [redacted] *favolosa, però non sappiamo* [redacted] *potremo fare le prossime* [redacted]

Alla protesta di Riccardo, più che giustificata, [redacted] unisce un coro di [redacted] tele [redacted] suoi compagni. [redacted] dice che il [redacted] capo squadra [redacted] viene favorito dalla McLaren, che [redacted] Digione avrebbe potuto [redacted] un risultato molto migliore [redacted] lasciare le gomme [redacted] qualificazione al pilota [redacted] considerato [redacted] team.

Per quanto riguarda gli altri tre, il discorso è lo stesso: tutti [redacted] che la Formula [redacted] ha preso loro dei soldi, del lavoro, [redacted] fatica ma non [redacted] restituito nulla.

«*Ci hanno illuso* — parla per tutti Beppe Gabbiani — *dopo* [redacted] *fatto tanti sacrifici. Abbiamo corso* [redacted] *Formula 3, in Formula 2, ci siamo messi* [redacted] *evidenza a costo di molte spese e di* [redacted] *non indifferente impegno. Ora ci troviamo in mano delle briciole,* [redacted] *forse ci rovineremo* [redacted] *futuro. Così non si può andare avanti. Le nostre squadre* [redacted] *danno* [redacted] *macchine che ci fanno soltanto fare* [redacted] *brutte figure. Io personalmente non riesco* [redacted] *a qualificarmi* [redacted] *l'Osella, gli altri non partecipano* [redacted] *corse oppure si battono soltanto per gli ultimi posti.* [redacted] *finiremo per perdere un patrimonio che abbiamo costruito in molti anni di fatiche*».

Il discorso [redacted] tutti hanno ragione. [redacted] il mondo dei Grandi Premi [redacted] fatto così, spietato. Per fortuna [redacted] questa alternativa [redacted] campionato [redacted] I piloti [redacted] tranno in futuro trovare [redacted] un'al[redacted] strada, soprattutto [redacted] Lancia, conquistando il campionato mondiale quest'anno (manca [redacted] più questa corsa [redacted] Watkins Glen) riuscirà a riconquistare il titolo mondiale. La [redacted] ita[redacted] infatti, molto probabilmente, [redacted] prossimo anno parteciperà al nuovo campionato [redacted] Gruppo C che si farà molto più [redacted] quello attuale. Un campionato che, [redacted] andrà in porto, con la partecipazione [redacted] numerosissimi piloti e di macchine assai valide, potrà rilanciarli completamente.

«*Per il momento comunque* — dice Pa[redacted] che è [redacted] febbricitante per un malanno che lo [redacted] colpito [redacted] giorni scorsi — *vogliamo ringraziare* [redacted] *Lancia con* [redacted] *grande corsa domenica. Ci impegneremo tutti* [redacted] *fondo* [redacted] *vedrete che* [redacted] *titolo non sfuggirà* [redacted] *nostra Casa. Sarà il primo ringraziamento per quanto è stato fatto* [redacted] *nostri confronti e soprattutto ci teniamo perché questo successo* [redacted] *sarà anche un'affermazione per l'industria italiana e per la tecnologia* [redacted] *stessa Lancia che* [redacted] *sempre stata all'avanguardia*».

c. ch.

Tutti gli azzurri eliminati nella spada

La sciabola a squadre nostra ultima speranza

CLERMONT-FERRAND — Quando all'inizio [redacted] finale del torneo iridato di spada il piccolo, arrembante tedesco occidentale E. Bor[redacted] con irresistibili attacchi lasciava [redacted] il co[redacted] di Lione, Philipe Ribout, [redacted] cappa di piombo [redacted] scesa sul pubblico. Il deten[redacted] del titolo iridato era in[redacted] passato [redacted] dominatore nei due giorni di gara (126 concorrenti di 35 Paesi) e sembrava dovesse [redacted] sol boccone degli avversari, specie dopo il crollo inatteso dell'olimpionico tedesco Pusch. Era, salvo miracoli nella prova a squadre, l'ultima speranza dei padroni di casa di conquistare almeno [redacted] medaglia, dopo [redacted] scorpacciata [redacted] scorso [redacted] a [redacted]

La vendetta veniva subito per mano dell'ungherese Zoltan Szekely, il quale, sfoggiando arresti bruciantì, raddoppiava il tedesco, forse troppo imbaldanzito, il quale doveva accontentarsi del bronzo, piegando il russo Dunaev, soccombente in semifinale nel duello fratrici[redacted] col mancino Mojaev. Quest'ultimo con statura [redacted] basket (circa due metri), partiva favorito per il titolo. [redacted] sbagliava tattica, precipitandosi all'attacco [redacted] tutto vantaggio del magiaro, che andava [redacted] nozze, vittorioso per 10-6, conquistando così l'oro e la Coppa del mondo e rinverdendo i lontani allori olimpici di Fenyvesi (Mona[redacted] 1972) e Kulcsar (Messico 1968).

Soltanto spettatori gli [redacted] zurri, dai più navigati Bellone [redacted] al riminese Manzi, [redacted] bustocco Felli [redacted] al neo tricolore vercellese Andreoli, i quali hanno pagato lo scotto del debutto [redacted] confermato la perdurante crisi della nostra spada, scomparendo tutti nei primi [redacted] gironi eliminatori. Non ci rimane che [redacted] un'altra medaglia oggi nella sciabola a squadre, anche [redacted] Maffei, Dalla Barba, Meglio, Romano, Scalzo avranno le [redacted] gatte da pelare, dovendo [redacted] in semifinale il formidabile quartetto dell'Urss (favorito assieme all'Ungheria), [redacted] senza [redacted] prima fatto breccia nell'ostacolo della [redacted] Bulgaria [redacted] fratelli Etrepolski.

[redacted] Filogamo

Sull'impianto di Villar Perosa

[redacted] domenica i «mini[redacted]»

N[redacted]ll'ambito della fase regionale [redacted]tù si svolgerà domenica prossima sul [redacted] impianto di Vil[redacted] ed ampliato dopo l'alluvione [redacted] '77, una interessante manifestazione di motocross riservata ai giovanissimi. [redacted] in [redacted] campioni in [redacted]e, malgrado [redacted] giovane età, [redacted] già fa[redacted] notevole esperienza negli anni [redacted] il minicross, l'ultima [redacted] tra le specialità motociclistiche che da quest'anno è riconosciuta e patrocinata ufficialmente dalla Federazione Motociclistica Italiana.

Gli organizzatori di Villar Perosa confidano in [redacted] buon [redacted] di pubblico, dopo la [redacted] all'inaugurazione [redacted] del [redacted] quindici giorni [redacted] a causa [redacted] tempo inclemente [redacted] spettatori. Questa [redacted] Giochi [redacted] Gioventù non [redacted] priva di spunti agonistici [redacted] i giovani [redacted] del motocross [redacted] mancheranno [redacted] spettacolo: il [redacted] è [redacted] sempre, nel [redacted] un'autentica fucina di giovani campioni.

Da domani alla Sisport

Regionali [redacted] nuoto

S'iniziano domani alla piscina Sisport (corso Moncalieri 346) i Campionati regionali assoluti di nuoto. La manifestazione, sponsorizzata dalla [redacted] *Risparmio, è stata presentata* [redacted] *presidente* [redacted] *Comitato regionale piemontese, Frattini, che ha accennato all'importanza* [redacted] *gare soprattutto in vista* [redacted] *prossimi* [redacted] *più impegnativi appuntamenti con* [redacted] *nuoto: Campionati nazionali assoluti a Torino,* [redacted] *31 luglio* [redacted] *3 agosto e Campionati europei* [redacted] *Spalato (Jugoslavia).*

Ai «regionali assoluti», che si concluderanno domenica, sono iscritte undici società: Biella Nuoto, Canottieri Tanaro Alessandria, Centro Nuoto Casale, Centro Nuoto Grugliasco, Centro Nuoto Torino, D.F. Asti, Eporedia Nuoto Ivrea, [redacted] *Dino Rora Torino,* [redacted] *Nantes Torino, Sisport Fiat Ricambi Torino, 3S Libertas Luserna San Giovanni.*

Data per [redacted] *una certa supremazia degli atleti Sisport* [redacted] *specialità, nella vasca* [redacted] *Moncalieri si dovrebbero comunque registrare ottimi risultati;* [redacted] *la preparazione degli* [redacted] *è finalizzata a fermare i cronometri su buoni tempi pensando fin d'ora ai prossimi campionati italiani. Questo l'orario delle due giornate: inizio* [redacted] *10 (batterie); al pomeriggio,* [redacted] *finali.*

f. bis.

ECONOMICI

45 Ville, app., cascine per vacanze, acq.-vend.

[redacted] a Niella Tanaro pressi S. Giacomo di Roburent alloggio di 3 [redacted] e servizi. Tel. 011 909 1867

MEDIATORE vende a Pinasca 2 casette [redacted] vissime [redacted] panoramica [redacted]. Tel 909.1867.

[redacted] Voze nuovo in [redacted] bifamiliare indipendente libero 3 camere servizi vista mare. Agenzia geom. Besio, tel. 019 45.927

PIETRA Ligure confine Loano sul mare privato vende alloggio 1 saloncino 1 camera 1 cucina bagno ingresso [redacted] 2 terrazzi [redacted]. 883.727 ore pasti.

PINEROLESE

(collina Bibiana) [redacted] villa 2 [redacted] (140 mq [redacted] piano) 2637 mq terreno L. 56 milioni Imit (0121) 3840.

PORTO ROTONDO

«Su Terrabinu» villette schiera vista [redacted] mica vendesi da 28 a [redacted] milioni, minimo anticipo finanziamenti. Tel 011 513.729 - 532.784

PORTOROTONDO Sardegna, quartiere residenziale Rudargia. Costruzioni raffinate, eleganti, curatissime, particolari alto pregio. Pi[redacted] solarium, supermarket, [redacted] ristorante, centro servizi. [redacted]. Appartamenti immediata consegna: soggiorno, 1-2-3 [redacted], semplici, doppi servizi. Mutuo fondiario, facilitazioni. Disponibilità alberghiera gratuita [redacted] gli acquirenti di Rudargia. [redacted] richiesta inviamo documentazione dettagliata. Telefonare IPI 011 511.382 [redacted].

[redacted] Alma di Frabosa [redacted] residenziale esposizione [redacted] e soleggiata [redacted] con angolo cottura e bagno 17 milioni 500 [redacted] più box piscina condominiale centro commerciale. [redacted] 599.131 ore 10-12 15-19.

[redacted] Ligure bellissimo alloggio nuovo camera tinello cucinino vista [redacted] L. [redacted]. 011 483.453.

RIVAROSSA

vendesi villa bifamiliare con giardino [redacted] ottime rifiniture 190 milioni. Tel. 517.460.

RUSTICO [redacted] 5000 mq [redacted] attorno zona collinare panoramica progetto approvato vendo 14 milioni. [redacted]. 513.917.

RUSTICO [redacted] mq terreno [redacted] e frutteto [redacted] vigneto 35 km da Torino [redacted] Canavese vendesi [redacted] milioni più 10 milioni mutuo. Tel. 0124 - 318 33/7435.

[redacted] Canavese vendo centro [redacted] rustico [redacted] L. 5 [redacted]. Tel. 740.489.

[redacted] Costa [redacted]inera libero in palazzina signorile recente saloncino 2 camere cucina box. Dilazioni Tecnokasa tel. 545.662.

SANREMO

Eurocessioni [redacted]. 0184 72.672 [redacted]. [redacted] camere cucina bagno, ristrutturato, via Matteotti 125 mi[redacted]. Alloggi nuovi [redacted]. D. Abruzzi da 55 milioni. [redacted] camere cucina bagno grande balcone, ristrutturato, San Martino 115 milioni. 3 camere [redacted] servizi v. Dante [redacted] milioni. 2 camere [redacted] servizi p. Colombo [redacted] milioni. 2 camere, [redacted] cucinino biservizi posto [redacted] Villa Helios 230 milioni. Monolocali [redacted] residenziali e in residence di prestigio [redacted] milioni. Appartamenti lussuosi in zone panoramicissime fronte mare da 300 milioni. Ville e case in Sanremo-Imperia e Bordighera da ristrutturare. Magazzini vuoti e occupati varie metrature.

SESTRIERE BORGATA

Edilcasa vende appartamenti pronti 1-2-3 locali [redacted] convenienti. [redacted]. (011) 548.154.

SICILIA

di fronte [redacted] Eolie vendesi miniresidence servito da spiaggia privata, ottimo trattamento [redacted] vende. [redacted]nare 532.130.

[redacted] Pellice rustico abitabile collinare panoramico 4 vani [redacted] Gabetti Pinerolo vende 0121 22851 77448

TORREPELLICE a 200 mt dalla piazza [redacted] liberi con giardini privati monolocali da [redacted] milioni; [redacted] vani bagno giardino da [redacted] milioni; 3 [redacted] bagno [redacted] 29 milioni boxes, posti auto. Pagamento agevolato da mutuo casa Gabetti sino al 70% personale sul posto sabato 20 e domenica 21 Gabetti Pinerolo vende 0121 / [redacted]1 - 77.448.

ULZIO privato vende alloggio ultimo piano 2 camere tinello, [redacted], servizi. 58 milioni. Altro alloggetto 1 camera tinello cucinino servizi 41 milioni 500 mila. Più mutuo, box auto e forte dilazione. Tel 471.016 ore 18-19.

USAV 747729 [redacted] a Canischio Cuorgnè 3 alloggi casa [redacted]va panoramica salone 3 vani servizi tavernetta cortile orto.

UTIP 547.828 vende Laigueglia libero arredato soggiorno [redacted] cameretta cu[redacted] bagno dilazioni permute.

VAL Chiusella vendesi rustico [redacted] con terreno circostante [redacted]. Salim 487 741

VALLI DI LANZO

In località turistiche alloggi condominiali [redacted] villa recenti pano[redacted] diversi tagli facilita[redacted]. Intercasa 597.605

VALPELLICE

(Rorà) alloggio indipendente [redacted] palazzina quadrifamiliare nuova splendida posizione. Soggiorno camera bagno terrazzo box L. 35 milioni volendo mutuo. Imit (0121) 3840.

[redacted] in Montalenghe (To) km 38 [redacted] Torino [redacted] casette rustiche abitabili ognuna [redacted] bagno [redacted] riscaldamento. Tel. 011 650.8379.

VILLA bifamiliare Bruino Alba Serena n. 7 [redacted] mere 2 [redacted] giardino mq [redacted] vendo libera L. 158 milioni. Tel. 350.277.

VILLA prestigiosa libera recente signorile splendida posizione precollinare residenziale Givoletto Tel. 739.2789.

VILLETTA pressi Caluso di 5 camere [redacted] biservizi 2 [redacted] giardino 87 milioni sufficiente 50% contanti vende Centraledile. tel. 530.163.

14.800.000

prossimità [redacted] Viverone rustico 3 vani e servizi servito strada acqua e luce. Res Immobili vende. Tel. 512.923 - 532.136.

15.000.000

nel Canavese rustico servito [redacted] luce e strada Est Immobiliare vende. Tel. 532.130.

46 Ville, app., [redacted] per vacanze, [redacted]

A [redacted] affitto 15-6-30-10 nuovi alloggi arredati sala giochi lavanderia giardino barbecue Fenestrelle tel. 0121 21.700.

[redacted]TASI Bardonecchia arredato 4 posti letto centrale silenzioso giugno-luglio [redacted]. agosto 550 mila. [redacted] 250 mila. [redacted].9230

[redacted] vicinanze affitto 1 [redacted] tinello cucinino panoramico gi[redacted] elegantemente arredato. Tel. 885.747

[redacted] affi[redacted] alloggio [redacted] vani arredato [redacted] villa con giardino periodo [redacted]. Tel [redacted].

47 Alberghi, pensioni

[redacted] Di [redacted] Residence Riviera. tel. (0184) 430.09. (011) 331.758 appartamenti completamente arredati per [redacted]. Tv, giardino, bar, parcheggio. Una soluzione diversa per i vostri soggiorni.

49 Informazioni

A[redacted] investigazioni controlli [redacted] indagini matrimoniali private, rintracci ovunque, corso Re Umberto 83. [redacted].

51 Occasioni

A. CAMBA [redacted] unicamente presso il [redacted]ari via Invorio 21 Torino per ristrutturazione esposizione vende a prezzi ingrosso camere soggiorni salotti cucine.

[redacted] campeggio come nuova vendo occasione volendo affitto stagione. [redacted]. 883.185 - 831.139.

52 Varie

A.A. ACQUISTO argento oro preziosi monete valutazione massima per contanti. Via Rismondo 47, tel. 606.0561 ore negozio.

A.A. ACQUISTO mobili antichi quadri tappeti argento oggetti vari sgombero alloggi. Telefonare 578.241.

[redacted]. **SGOMBERO** alloggi [redacted] acquisto mobili soprammobili e oggetti di vario genere. Recomi anche festivi. Tel 280 196

ACQUISTA antichità argenti mobili 800 Rinascimento Barocco quadri orologi sgombro locali. Tel 472.195 740.584.

AFFETTI sofferenze interessi scelte svela risolve Xilverius radiestesista consigliere orientamento grafologo. Tel. 447.27.71.

BILIARDI svendo causa cambio gestione anche dilazionando. Tel. 543.330.

DIVISETTE porte pieghevoli in legno, tessuto, plastica, con vetri. Tende verticali. Via Bagetti 25 (angolo corso Francia 21), tel. 761.471 - 745.121. «Divisette» è il nostro marchio, le altre non sono «Divisette»!!!

PRIVATO vende pianoforte verticale. Telefonare 329.9630.

RIPRODUZIONI letti del 700 e 800 in ferro battuto con medaglioni dipinti a mano restauro e vendita letti antichi. Officina Murri tel. 257 628.

Per la pubblicità su LA STAMPA, STAMPA [redacted]

PK publikompass

Direzione:
[redacted]
Via G. Negri 8/10 - Tel. (02) 85.96
Filiali:
[redacted]
C.so M. [redacted] 60 - Tel. (011) 65.39.65/65.88.44
[redacted] Novara
C.so Mazzini 1 - [redacted]. (0321) 33.341/29.361
[redacted]
Via E. Vernazza 23 - Tel. (010) 59.25.60/59.56.33
17100 Savona
Via Astengo 1/1 - Tel. (019) 36.219/38.64.95
[redacted] Imperia
Via Bonfante 1 - [redacted]. (0183) 27.33.71
18038 Sanremo
Via Gioberti 47 - Tel. [redacted] 88.49.[redacted]
46100 Mantova
C.so V. [redacted] 8 - Tel. (0376) 36.18.28/32.44.95
39100 [redacted]
[redacted] Portici 30/A - Tel. (0471) 23.325/6
39012 Merano
C.so Libertà 29 - Tel. (0473) 30.315
[redacted]
[redacted] 2 - Tel. (0472) 23.335/23.445
[redacted]nto
P.za M. Pasi 18 - Tel. (0461) 98.64.06/98.60.95
38068 Rovereto
C.so [redacted] 53/5 - Tel. (0464) 32.499/23.515
35100 Padova
p.za De Gasperi 41 - Tel. [redacted] 65.69.44/65.6721
34121 Trieste
[redacted] Unità d'Italia 7 - Tel. (040) 65.065/6/7
34170 Gorizia
C.so Italia 99 - Tel. (0481) 87.486
[redacted] Monfalcone
Via Duca d'Aosta 102 - Tel. (0481) 72.597
33100 [redacted]
P.za Marconi 8 - Tel. [redacted] 20.39.24
[redacted] Pordenone
V.le della Libertà 2 - Tel. (0434) 25.51.13
40125 B[redacted]na
Via Rizzoli 38 - Tel. (051) 22.88.26/22.87.28
41100 Modena
Via dei Giardini 10/1 - [redacted]. 216545/218383
42100 Reggio E.
Via della Abbadessa 4 - Tel. 41648/41649
50122 Firenze
[redacted] Ricasoli [redacted] - Tel. (055) 26.18.74/28.38.72
00184 Roma
[redacted]. Quattro Fontane 18 - Tel. [redacted] 47.55.904/47.55.047
07100 Sassari
Portici Crispo 3 - Tel. (079) 27.54.28/27.56.48

SUPERMAN

Levitz Tuska-Colletta

NILUS

di Origone

Su STAMPA SERA

telefonando al 6568459

dalle ore 9 alle ore 13
dalle ore 15 alle ore 18

OPPURE

INVIANDO LA SCHEDA

Gli annunci [illegible] pubblicati ogni giovedì nell'inserto

in casa

ANNUNCI GRATUITI

Il mercato delle pulci

nome

cognome

telefono

COMPRO□ VENDO□ CAMBIO□

[illegible]

di RAFFAELLA [illegible]

[illegible] (21 marzo - 20 aprile)
[illegible] vivranno un nuovo entusiasmo [illegible] il riempirà di ottimismo e di energie. Nel lavoro sono previsti ingrandimenti, cambiamenti per svolgere attività più congeniali e redditizie e [illegible] nelle iniziative. Fortuna per chi è in affari. Per alcuni: un viaggio darà l'esito sperato.

TORO (21 aprile - 21 maggio)
Limitate le [illegible] volete [illegible] le vostre finanze. [illegible] di [illegible] molto allettanti [illegible] grandi miglioramenti [illegible] nell'attività attuale. [illegible] ai furti e alle perdite di denaro. Cautela [illegible] investimenti. Fortuna in amore: conquisterete la persona amata.

[illegible] (22 maggio - 21 giugno)
Evitate i prestiti: il [illegible] non vi verrebbe restituito. [illegible] tutto [illegible] secondo i piani grazie alla [illegible] colleghi. [illegible] vincenti e non [illegible] il dubbio della scelta. Gioia in famiglia e [illegible] novella serenità. Ri[illegible] vostri [illegible] ressi.

CANCRO (22 giugno - 22 luglio)
Gli affetti [illegible] piuttosto problematici e, per alcuni, richiederanno [illegible] decisione. Attenti a [illegible] validi [illegible] sbandata di poco [illegible] lavoro, il vostro operato porterà buoni risultati. [illegible] questione di [illegible] si risolverà ma dopo parecchie [illegible]

[illegible] (23 luglio - 22 agosto)
Benefici influssi vi agevolano in [illegible] le [illegible] poco [illegible] riprendere [illegible] ad [illegible] Riconciliazioni ed incontri interessanti che daranno [illegible] amicizie, anche [illegible] sentimentale. Guadagni [illegible] vendita vantaggiosa e, per alcuni, [illegible] forte eredità.

VERGINE (23 agosto - 22 sett.)
[illegible] i viaggi, concluderete trattati[illegible] ottimi affari. Per alcuni cambiamento [illegible] attività molto vantaggiose. In famiglia: [illegible] armonia. Venere [illegible] amica e gli [illegible] di cui godete [illegible] sinceri: [illegible] in continui dubbi. Incontri [illegible] vostro tipo [illegible] daranno vita a giornate [illegible]

BILANCIA (23 sett. - 22 ott.)
Ingrandimenti [illegible] attività, [illegible] [illegible] cambiamenti e ottimi guadagni. Aiutate un amico in difficoltà: un [illegible] vi potrebbe ricambiarvi il favore. [illegible] affetti vivono momenti [illegible] anche chi [illegible] solo ha buone occasioni [illegible] incontri determinanti per il proprio [illegible] affettivo.

[illegible] (23 ott. - 22 nov.)
Una congiunzione negativa di Giove e [illegible] vi [illegible] determinando [illegible] difficoltà che ritarderanno gli [illegible] vi [illegible] prefissati nel [illegible] gli [illegible] evitate qualsiasi impresa [illegible] Cautela in affari. [illegible] rottura tra soci. Viaggi d'affari.

SAGITTARIO (23 nov. - 21 dic.)
Con Marte e Sole [illegible] impossibile fallire i bersagli che vi [illegible] prefissi. Fortuna in affari; [illegible] professione e conquiste [illegible] amore. Chi [illegible] problemi [illegible] una svolta positiva [illegible] proprio vantaggio. Una persona amica [illegible] non [illegible] numerosi anni, vi comparirà davanti.

CAPRICORNO (22 dic. - 20 gen.)
Progetti importanti, stipulazioni di contratti [illegible] impresa [illegible] portati a [illegible] con numerosi vantaggi economici. [illegible] successo [illegible] Per alcuni: proposte allettanti. Riconciliazioni [illegible]. [illegible] i giovanissimi soli: coup de foudre!

[illegible] (21 genn. - 18 febbr.)
Consigliate [illegible] vendite e gli [illegible] in genere, infatti, influssi astrali positivi vi proteggeranno negli [illegible] in giornata. Il lavoro [illegible] grandi [illegible] zioni e non mancheranno le opportunità [illegible] migliorare la [illegible] posizione. Per alcuni [illegible] felice [illegible]

PESCI (19 febbraio - 20 marzo)
Animati dall'entusiasmo vi imbarcherete in iniziative che vi varranno ottimi profitti e che vi porteranno a miglioramenti di carriera. Per alcuni momentanei problemi [illegible]. [illegible] familiari torna il [illegible] dopo tante [illegible] in [illegible] l'avrete [illegible] cercate di [illegible] esagerare!

SCACCHI

[illegible] del problema n. [illegible] (min. Thiel).

N. 2356 (8+8)

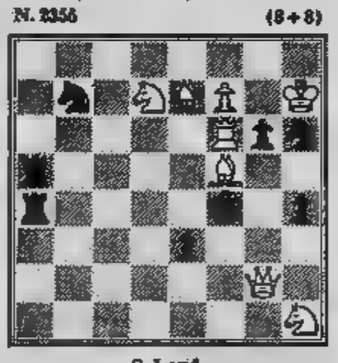

S. Loyd
Il Bianco matta in 2 mosse

DAMA

Il B. vince in 3 mosse (D. Frau)

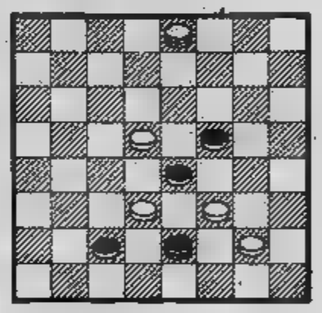

SOLUZ.: 23-29, 27-11; 3-6, 15-31; 6-29.

L'ANGOLO ENIGMISTICO

Colonnina

Scritte orizzontalmente le sette parole, [illegible] colonnina in grigio si leggerà il [illegible] città che il [illegible] dicembre 1908 fu distrutta quasi totalmente da un terremoto-maremoto.

1. Strazzo [illegible] liano
2. Morso
3. La [illegible] si smarrisce
4. Riflettere
5. Grande godimento
6. Operazione aritmetica
7. Un ente che distorce le onde

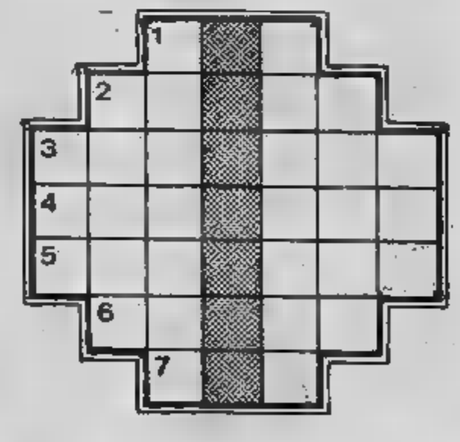

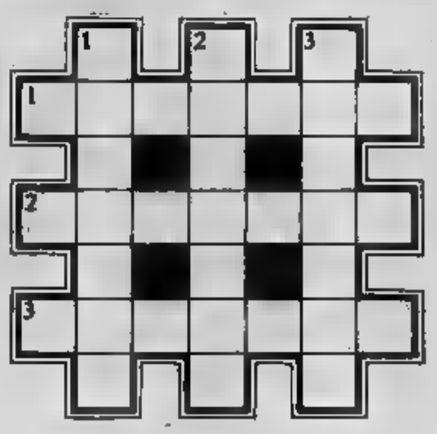

Il quadrato a tre punte

[illegible]
1. Droga [illegible] narcotica
2. Spiattellare
3. [illegible] giornale

[illegible]
1. [illegible]
2. Solvente di vernici
3. Porcospino

SOLUZIONI — Colonnina: 1. cuci; 2. strozzo; 3. cuscola; 4. pensare; 5. delizia; 6. sconto; 7. Eni. Nella colonnina: «MESSINA» — Il quadrato a tre punte - Orizzontali: 1. baratro; 2. cantare; 3. crociera. Verticali: 1. baratro; 2. scelgo; 3. latrice.

A diciotto mesi dall'innovazione della Rai esplodono nuove polemiche

Chi vede (e chi paga) la Rete Tre tv

«*So che non avete mezzi né personale sufficienti; non sono in grado darveli; dovete ugualmente incominciare*»: questo sofferto messaggio non tratto — come qualcuno potrebbe pensare — memorie di Winston Churchill («*Vi prometto lacrime sangue...*») dalle celebri cronache della Rai-tv; è infatti il viatico con cui direttore generale dell'azienda Pierantonino Bertè tenne a battesimo la Terza tv nel

Come i leggendari combattenti inglesi, gli uomini nuova antenna di Stato hanno risposto slancio, se non proprio con eroismo; ma anno e mezzo dall'inizio delle «operazioni» c'è più odor di disfatta che di conquiste non manca chi consiglia la ritirata.

Le dolenti note cominciano dall'*audience*, che è la percentuale d'ascolto tra gli utenti raggiungibili: cifre ufficiali non sono in quanto Rai ha preferito non promuovere alcun sondaggio riguardo, ma i dati ufficiosi che nessuno osa smentire, parlano di indi- medio d'ascolto superiore per cento, con punmassime intorno al 5 in Valle d'Aosta in Trentino Alto Adige e minime poco superiori allo zero in certe regioni del Centro Sud.

Inoltre va fatto presente che la nuova rete è nata peccato originale: la infatti s'è impegnata garantirne ricezione solo 55 per cento degli italiani: il che vuol dire che le percentuali di *audience* sopra indicate vanno divise per 2 o poco meno (attualmente la Terza rete può essere vista da circa il 60 per cento popolazione) si vuole appurare quanti italiani seguono la nuova antenna statale *tutti* quelli che hanno la televisione.

Insomma, la Rete tre dà pochi grattacapi, soprattutto si fa un rapido confronto tra utenza e costi. Basti dire che il suo primo d'attività ha procurato un passivo di gestione di circa 13 miliardi e che più o meno altrettanto costata l'organizzazione del nuovo servizio. Chi ha tempo e sangue freddo può andarsi calcolare — sulla scorta dei qui fornitigli numero complessivo telespettatori italiani, circa 28 milioni — quanto sia costato primo far giungere la Terza rete ogni suo singolo spettatore: più quanto lo Stapaghi si cosiddetti medici famiglia per ogni loro assistito.

E' giustificabile un simile salasso denaro pubblico?

Luigi Firpo, scrittore giornalista nonché consigliere d'amministrazione della Rai-tv per il partito repubblicano, non ama i giri di parole: «*Così funziona attualmente* — afferma za esitazioni — *la Terza rete è praticamen inutile, e la sarebbe anche costasse meno*». Firpo ha idee chiare pure su dovrebbe essere l'ultimogenita della Rai: «*Bisogna che smetta di fare un'assurda e velleitaria con al primo al secondo canale; dev'essere una rete completamente nuova che fornisca, accanto a un'ampia e dettagliata informazione regionale, appositi servizi d'aggiornamento culturale*».

Ma come funziona attualmente la Tv3?

Ogni giorno trasmette per tre e cui un'ora destinata a un telegiornale di 30 minuti mandato in on due volte (alle alle 21,30); il Tg3 è composto una parte iniziale uguale per tutt'Italia e da una conda parte, di circa 20 minuti, riservata fatti locali. All'infuori del notiziario e di altre due trasmissioni settimanali di mezz'ora ciascututta la rimanente programmazione indifferenziata per l'intero territorio nazionale: si tratta film, telefilm, spettacoli teatrali, ecc., ciò che Firpo definisce «*un'assurda velleitaria concorrenza*» agli altri due canali.

L'opinione del prof. Firpo sull'inutilità dell'attuale «formula» non sembra affatto isolata: rapido giro d'opinioni accerta esista praticamente nessuin Italia disposto a difendere l'*attuale* Rete 3; i liberali vorrebbero addirittura abolirla, i comunisti «*aprirla ad apporti diversi, compresi quelli privati*». I socialisti sperimentarla come rete indipendente «*ispirandosi all'esperienza Gran Bretagna*». La Giunta regionale piemontese da parte sua — dopo esserne stata, come quasi tutte le Regioni, tra i più appassionati fautori le ha sferrato un tiro mancino (qualcuno dice «*micidiale*») pochi mesi fa stipulando con un'emittente privata cordo (costo iniziale 200 milioni) per la realizzazione e la diffusione di un notiziario settimanale.

Dice Enzo Tortora, il polemico: «*La Terza rete è stata voluta soprattutto partiti della sinistra; ora che persino loro sembrano non pere più che farsene, non resta che riconoscere che rappresenta solo uno sperpero di denaro pubblico e giungere alla più logica conseguenza: chiuderla*». Assai meno drastico è invece il giudizio di Cesare Dapino, responsabile dei programmi della Rai piemontese: «*Siamo d'accordo che così com'è attualmente organizzata non funziona* — ammette — *vogliamo infatti che rappresenti un progetto culturale nuovo tanto nei programmi a carattere regionale, che vanno indubbiamente ampliati, quanto in quelli zionali; ma tutto ciò — avverte — non si ottiene certo abolendola. Chi ne critica il basso indice d'ascolto dovrebbe ricordarsi quanto c'è voluto prima che il secondo canale s'affermasse il primo*».

Anche per Federico Sciano, redattore-capo dei servizi giornalistici della Rete 3 in Piemonte (vale dire del Tg3), il fatto che finora il Terzo canale non sia «esplonon vuol dire che sia stato — o sia destinato ad essere — un fallimento: «*Certo siamo nati male* — riconosce — *nell'incertezza nell'improvvisazione, non possiamo pensare d'andare avanti così, nella scarsità di mezzi di personale. Occorre innanzitutto potenziare l'informazione regionale, che ci risulta stia suscitando interesse crescente tra il pubblico; ma sono decisioni che devono essere prese a Roma per quali indispensabile nuovo personale: basti dire che in tutta la regione, fuori Torino non abbiamo neppure giornalista tempo pieno*».

Accennare col prof. Firpo a possibili nuove assunzioni come parlar corda a cadell'impiccato: «*Ma lo sa che la Rai ha già più di 16 mila dipendenti, di cui 1380 giornalisti? Tuttalpiù si può vedere d'attuare travasi interni, trasferendo alle varie sedi regionali della Rete 3 personale che sta attualmente a Roma a fare poco o nulla. Però fin quando questa rete sarà finalizzata a fare concorrenza alle altre due tale richiesta non mi troverà assolutamente sensibile*».

Ma in questo *pasticciaccio brutto* della Rete 3 il Consiglio d'amministrazione della Rai non è certo senza peccato. Anzi. Ogni decisione organizzativa per divenire operante deve ricevere il suo *placet*, che infatti non mancò un anno e mezzo fa al raffazzonato avvio del nuovo canale: avvio il cui primo «tangibile» effetto fu un sensibile aumento del canone tv imposto indiscriminatamente tutti gli abbonati, anche quella quasi-metà d'Italia che la Terza rete continuerà a non ricevere chissà per quanto tempo (nel solo Piemonte non si prevede Terzo in vaste zo il Vercellese, il Novarese, Moncalieri, Alba, Casale Monferrato, ecc.).

In questo poco edificante gioco dello scaricabarile anche gli amministratori Rai hanno però un'«ultima spiaggia» su cui scaricare le responsabilità più antipatiche: i partiti; «*sono loro* — confessano, e non gli si può certo dare torto — *che decidono nostre nomine e talvolta decidono pure ciò che dobbiamo decidere*».

Quali vette abbia raggiunto alla Rai l'invadenza delle forze politiche (la cosiddetta «lottizzazione») è illustrato dovere un ghiotto aneddoto che funzionari e giornalisti assicurano essere realmente accaduto qualche anno fa: c'era da scegliere un nuovo vicedirettore e la nomina spettava, in base quanto concordato tra i capi-partito, al partito. Senonché nella designazione ufficiale del Consiglio d'amministrazione venne storpiato il nome del beneficiato: invece scrivere, poniamo, *Rossi*, fu scritto *Rosso*. Ironia volle che un alla ci fosse per davvero e facesse il capo-usciere. Nonostante i dubbi sorti in chi doveva comunicare la decisione, prevalse l'opinione che così era stato concordato tra le forze politiche così doveva essere. Il meschino, convocato, non voleva credere alle proprie orecchie, ma fronte al coro di congratulazioni si convinse che stava davvero per balzare nell'empireo dei centri decisionali. Fu solo un intervento *in extremis* impedire che il capo-usciere prendesse possesso del nuovo ufficio con megascrivania.

A questo punto potrebbe sorgere un dubbio: che anche Rete — affrettatamente oggi tutti criticata — sia nata per equivoco?

Gli esperti di «cose nazionali» rispondono però che certe domande non vanno neppure formulate, ché non ne vale la pena; e a sostegno di questa «filosofia» citano un vecchio detto, più empirico che scientifico: «*In Italia nulla s'aggiusta e nulla si distrugge, tutto prima o poi s'arrangia*». L'ultimogenita Rai, in fondo, sta già mettendolo in pratica.

Luigi Fiorio

La Rete Uno ripesca il famoso film del '38 di Alessandrini

Fascista o non fascista, il Nazzari di «Luciano Serra pilota» era bravo

Si ha paura, in un'epoca dal facile mugugno e dal risentito ricordo, a parlare bene un film che antologia del cinema mai immortalerà e d'un attore che personamai strapperà alla rancida qualifidi «popolare». Eppure Luciano Serra, pilota *di Goffredo Alessandrini, che conclude stasera sulla rete Uno alle 21,30 un ciclo film del ventennio, moltissimi motivi d'interesse.*

In primo luogo, proprio oggi quando tutto sembra aperto ai giovanissimi preciuso agli anziani, si tratterebbe d'un titolo ai minori di anni Seguire Amedeo Nazzari che si batte nei cieli d'Africa tutto l'orgoglio e tutta la retorica del momento (eravamo appassionerà forse soltanto chi dell'attore del cinema antica e affettuosa.

Per giovane, il film di Goffredo Alessandrini significa nulla. E' obiettivamente mato di enfasi, prevenello svolgimento, tanto imperialista quanto bellicoso cente. Meglio probabilmente rincornuovi idoli nelle prime visioni o cercare proiezioni più stimolanti cineclub.

in ogni modo che gli ultraquarantenni abbiano maturato un minimo di saggezza, perché stasera si affolleranno a milioni attorno piccolo schermo per seguire il film venerdì dedicato a dei loro più cari e più buffi idoli? Ci spettacoli a domicilio più accattivanti, proposte simpatiche da esaurire fuori casa. Eppure Amedeo Nazzari, che più più buffo non si potrebbe immaginare, sarà là a riempirci serata e la memoria.

Il film rievoca con accenti particolari l'impresa d'Africa del vanta sia nell'organizzazione sia nella sceneggiatura firma illustre: Vittorio Mussolini, figlio maggiore duce che amava eguale misura il cinema l'aviazione. Luciano Serra, pilota *usciva a due anni conquista dell'Impero e in concomitanza sollevazione franchista in Spagna. Sarebbe bandiera per i «nuovi» italiani.*

Invece probabilmente accadde nulla di questo. Già allora solo minoranza illusi credeva nei fatidici destini imperiali, già allora qualcosa piacque film fu grinta di Amedeo Nazzari. L'attore, divo autentico di cinematografia autarchica, era già imposto con il medesimo regista Alessandrini in Cavalleria. distanza di 15 mesi Nazzari non poteva certamente dimenticare il suo romanticismo per diventare un fascista risoluto.

Nel 1981 al contrario il film dovrebbe interessare proprio in quanto documento di un'epoca infelice e per quanto la strana coppia di sceneggiatori Roberto Rossellini-Vittorio Mussolini seppe suggerire al regista che aveva firmato La segretaria privata, Seconda B, Don *e che avrebbe firmato* Abuna Messias, Nozze

Nazzari interpretò trentanove la parte dei protagonista

e il famoso dittico antibolscevico Noi vivi e Addio Kyra. *poco poco, invece del chiaro omaggio al soldato italiano che porta nell'Africa barbarica l'Imperium della civiltà latina, ci si entusiasmò al coraggio del singolo.*

Il singolo era un aviatore della prima guerra mondiale, modellato probabilmente sull'esempio glorioso di Francesco Baracca, il quale negli Anni Venti-Trenta era divenuto pilota commerciale ritirandosi completamente rovinato in Sudamerica senza dare notizie alla famiglia. Non eroe tutto tondo dunque, ma un uomo con le debolezze e i suoi momenti gloria. Luciano Serra infatti si arruolava nell'Arma Italiana (si scriveva maiuscolo) sotto falso per la guerra d'Etiopia e giungeva in tempo a salvare il figlio Aldo, sottotenente ardimentoso e inesperto che stava per sopraffatto dagli abissini.

Un miracolo. Ma negli spettatori dell'anno diciassettesimo dell'era fascista, sorriso si spegneva in una stretta dolorosa. Il loro cavaliere senza macchia e senza paura — cioè Amedeo Nazzari più che Luciano Ser — moriva e veniva decorato memoria. Il figlio riceveva medaglia, l'epopea si tingeva di commozione.

*Tecnicamente, quindi spettacolarmente, l'ultima parte agnizio- salvataggio figlio, manifesta ritmo Griffith (*Nascita d'una nazione, *perché no?) che non si collega certo con le direttive del regime. Tra l'altro il protagonista per una sortita di abissini che potenza imperialista avrebbe dovuto controllare con facilità, altro all'interno dello schermo.*

Invece questo e altri film di Aessandrini costituiscono, secondo lo storico Gian Piero quasi monito sciagure ben più gravi scomparsa d'un singolo coraggioso: «Con una certa titubanza si potrebbe dire che in realtà, più che cantore di regime, Alessandrini è specie di Cassandra inascoltata negli ultimi anni del fascismo».

La critica del tempo, contrariamente a quanto ci si aspetterebbe, fu tenera con l'aspetto propagandistico del film. Tuttavia atto ad Alessandrini di avere costruito una pellicola all'americana con spazi infiniti, poche parole, azioni trascinanti. Accanto a Nazzari recitavano i nomi dell'epoca: Germana Paolieri nella parte moglie praticamente abbandonata, Roberto Villa allora ventitreenne che era il figlio sottotenente, Mario Ferrari, Guglielmo Sinaz, Andrea Checchi, Nico Pepe e Oscar Andriani, oggi attivo decano dei sindacalisti dello spettacolo. Eccezionale il contributo degli operatori Ubaldo Arata e Aldo Tonti.

Nazzari primeggiava, baffi ribaldi voce cavernosa. Convinceva gli spettatori degli Anni Trenta che nul impossibile per chi avesse coraggio. Volava sul suo «caccia» con la disinvoltura d'uno di noi che sappia districarsi nel traffico dell'ora di punta. Forse non importa più che l'ora punta significasse l'Impero, il fascio, la guerra. Nazzari un personaggio di favola e non cronaca.

Piero Perona

Le attrici minorenni non hanno falsi pudori e sono grandi professioniste

Diva-bambina, ma senza malizia

Fino a qualche tempo fa il [illegible] di far leva sui sogni erotici del pubblico presentando, pubblicizzando e costruendo simboli sessuali femminili. Ed erano sempre [illegible] floride e splendide [illegible] loro attributi fisici, tanto straordinari da apparire come mete sessuali irraggiungibili.

Qualche cosa oggi è cambiato nella fabbricazione dei prodotti di spettacolo. Gli addetti ai lavori, i persuasori occulti, devono essersi accorti che il gusto maschile è fatto a donne è cambiato. L'America che da tanti anni ormai ci propina e ci obbliga (fino a illuderci che siamo noi a scegliere autonomamente) qualsiasi forma di spettacolo e di gente di spettacolo, ha prodotto un nuovo genere di sex simbol: le baby-vamp.

Dunque adesso non sappiamo più se siano loro, gli apprendisti stregoni, a imporci il [illegible] gusto, e se piuttosto gli stessi, nella loro grande sensibilità, non abbiano capito che è proprio il nostro gusto che si è fatto raffinato al punto di diventare maniacale.

Ecco che sono anticipati i caratteri di una sessualità prossima ventura che prevede che ci sdilinquiamo di fronte alla bellezza acerba di una [illegible] che adolescente, o che proviamo brividi di piacere davanti all'immagine di due ragazzine che ci guardano sfrontatamente da una copertina di giornale.

La letteratura erotica è colma di situazioni in cui l'amatore per eccellenza riesce a turbarsi soltanto più al pensiero, o più prosaicamente alla presenza, concreta e vivace, di una quattordicenne. Ma fino a quando queste vicende relegate in album segreti, da raccontarsi con tanta prudenza, o da leggersi in una intimità che non prevedeva nessuna fuga di racconti. Adesso la potenza dissacrante ma anche distruttrice di una Tivù, del cinema, ha portato i sogni segreti fuori dallo scrigno della discrezione. Ed ecco che in pasto a tutti arrivano le donne bambine a far avvampare sopiti e curiosità al limite della malattia.

La cantante Lio

La [illegible] è quella di una cronaca piatta e scialba alla quale da tempo siamo abituati. Il presidente degli Stati Uniti esce dall'hotel Hilton: sorride come si conviene a un presidente americano, cioè a tutta bocca e con il ghigno anche dell'attore professionista. Ma questa [illegible] normale diventa subito dramma per una spaventosa raffica di colpi di pistola. Il presidente è ferito, confusione, urla. Persone a terra in un lago di sangue. L'attentatore è immobilizzato. John Hinkley, il giovane che ha sparato a Reagan ha lasciato una lettera destinata a Jodie Foster, appunto, l'attrice prostituta-bambina del film *Taxi Driver*. I giornali [illegible] *«Un disperato amore per la Foster lo ha indotto a compiere quel gesto folle»*.

Qualcosa si era forse inceppato nel meccanismo cerebrale di Hinkley ma quella sua lettera per l'attrice spiega che non è vero che *«il cinema copia la vita»* come ha fatto Claude Lelouche ma ora (e qui sta lo stravolgimento, la potenza pazza dei [illegible] di comunicazione di massa), è la vita che copia il cinema.

«Forse è il rilusso — dicono gli studiosi di problemi di psicologia di massa — *a riproporci ancora «Lolita»*. Ma questa nuova ninfetta non è la protagonista di un romanzo languido e impotente come quello di Nabokov, ma è nata al ritmo del rock: questa Lolita superstar, è protagonista dello spettacolo e della vita vera: non più falsa innocenza e malizia recitata, ma si presenta a noi semplicemente senza pudori.

Broke Shields aveva avuto già una madrina d'eccezione. La divina Greta Garbo l'aveva vista in carrozzina e le aveva predetto (lei se ne intende), una carriera strepitosa nel cinema. Diventa una star della pubblicità a 11 anni interpreta una scenetta insieme con una saponetta. A 12 anni Louis Malle la dirige nel film *Pretty Baby*. A [illegible] 13 anni è protagonista di *Laguna blu*: lei e [illegible] Robinson Crusoe cugini e giovani, che sull'isola [illegible] si capiscono fin troppo bene.

E' risaputo del fascino magico che [illegible] il corpo adolescente e allora eccone a piene mani. Il mistero [illegible] evocato dal nudo femminile dell'adolescente è [illegible] capito anche Zeffirelli che ha chiamato la Shields [illegible] suo *Amore senza fine*. Il regista ha detto: *«Questa ragazza è perfetta»*. Le sue quotazioni come modella ammontano oggi a 10 mila dollari al giorno.

Le ragazze copertina degli Anni [illegible] si chiamano Kristine Oulman, Cathleen Ess, Kristian Alfonso, rispettivamente di 12, 13 e 15 anni. Si punta sulla [illegible] per raggiungere e stimolare un pubblico nuovo. Lo spettacolo in genere, non è [illegible] meno [illegible]. La musica lancia Chandra Hoppeheim, 12 anni; Lio, 16 anni; Lu Winn, [illegible] anni. Un discorso a parte merita Lio. L'altro giorno in televisione accanto a Pippo Baudo in *Domenica in* ha in parte rivelato l'arcano del suo successo: sorride. Sì, sorride e basta. Si schermisce se le parlano di lei e del suo successo. Tiene [illegible] dietro la schiena [illegible] una bimba che [illegible] per forza. E' gentile e canta con una voce [illegible] apparentemente sottile ma che [illegible] capire profondità diverse. Guarda dritto la telecamera e il suo sguardo rivela che la sa lunga su come inviare messaggi erotici silenziosi ai suoi fans.

Dice Chandra Hoppeheim: *«Rifiuto l'appellativo di Lolita, perché io non sono un oggetto manipolato dagli adulti. Canto solo pezzi scritti da ragazzi come me»*. I ragazzi come lei negli States hanno procurato una nuova grave piaga sociale. Secondo un calcolo approssimativo della polizia di Los Angeles ci sono almeno 500 mila prostitute tra i dieci e quindici anni. Dei genitori è la colpa, naturalmente. Inseguono il successo dei figli a qualunque costo: e logicamente non tutti «arrivano»; e allora ecco il declino, la «forzatura sbagliata» che li porterà bambini alla prostituzione. Sembra impossibile, una «americanata».

Non dimentichiamo che ogni fenomeno americano ha presto avuto riscontro in Europa. Attendiamoci dunque anche da noi bambini della 2ª elementare, frustrati per un insuccesso canoro che prenderanno la strada del vizio. C'è da sorridere. Eppure, avete mai osservato bene le [illegible] dei piccoli che cantano allo «Zecchino d'oro»? Loro, i bambini, no. Quasi tutti affrontano il palcoscenico come fosse un nuovo tipo di gioco. E le mamme hanno sempre un lampo di cupidigia negli occhi.

«Un povero malvagio è un malvagio, un ricco malvagio è un ricco», scriveva Balzac. E' dunque la corsa al [illegible] sfrenata che produce i piccoli mostri? Sembra di sì. E questi bambini diventano consapevoli subito di che tipo di nuovo gioco si tratta.

La cantante presente a Sanremo quest'anno, Jo Chiarello, di 15 anni, ha detto: *«Mi accorgo di [illegible] razza di mondo sia questo. So di essere bella, so anche di non avere ammiratori, ma consumatori. Giovani solo? Non so: giovani, meno giovani, anziani, ma sicuramente tutti purtroppo distratti»*.

[illegible]

Brooke Shields: celebrità a tempo di record

Jodie Foster: la prima e la più celebre delle nuove «belle» (Foto da «Playmen»)

Jo Chiarello al Festival di Sanremo

Coppia in crisi al Fantafestival

Tra moglie e marito non mettere il video

Isabelle Adjani in «Possession»

TRIESTE — Un film olandese presentato al festival triestino della fantascienza ci ha avvertito: tra moglie e marito non mettere il... televisore. È da notare che si tratta di un prodotto per il piccolo schermo tant'è la televisione fa da padrona nella vita di tutti i giorni. Si chiama *Il video e Giulia* e lo ha diretto Sander Francken, il quale prende a pretesto la televisione e tutti i suoi accessori allo scopo di dimostrarci come, esagerando nel suo uso, una coppia di sposi possa anche trovarsi all'orlo del collasso.

Lui ha un po' il pallino del video. Nella linda moderna casetta abitata con la moglie possiede vari apparecchi tv. Un giorno un'intervista fattagli per motivi di lavoro porta la sua immagine in casa e da quel momento l'uomo comincia a moltiplicare gli aggeggi in questione finanche acquistando una fotocamera e costruendo un circuito tv chiuso per cui può registrare e vedere tutto. Coglie di sorpresa la moglie perfino durante i bronci seguiti a litigate furiose che mostrano la donna serrata sua sorella trovare sfogo con un'amica dirimpettala con la quale per telefono.

La situazione s'infittisce e sembra senza uscita anche per l'ostinatezza infantile dell'uomo che trova nella moglie solo momenti di tregua comprensiva. E vi è anche un tentativo di suicidio della moglie la quale ha comunque così l'occasione (salvata in extremis: si trattava di barbiturici) di in televisione.

Con questo finale ironico sul filo di una tensione che rischia di diventare dramma, *Il video e Giulia* chiude.

La crisi di codesta coppia si è imparentata per ragione di coabitazione nella medesima giornata del festival con la crisi che travaglia, in ben differenti atmosfere e significati simbolici, la coppia del film del polacco Andrzey Zulawsky *Possession*. Già presentato a Cannes dove ebbe accoglienze discordanti soprattutto per intromissioni sessuai-mostruose (Ramdell'autore di ripugnante creatura gelatinosa che nel film) *Possession* acquista sullo schermo triestino una più congeniale fisionomia. Anche il gusto per il sordido sia pure manipolato con estrema perizia tecnica e uno stilismo che ha sprazzi di genialità, mette più volte lo spettatore alle corde.

Una coppia dunque anche qui prigioniera di un rapporto violento che viene sottolineato dal regista con la presenza emblematica del muro di Berlino sul quale s'affaccia l'abitazione due. Non ripeteremo ciò che in occasione di Cannes è stato già detto da altri su queste stesse colonne. Sottolineiamo soltanto la carica di follia che il film contiene, una follia distruttiva che il regista polacco (preso di mira dal Paese dalla per altre sue pellicole) dice alimentata dalla violenza che domina i nostri giorni.

Ad ogni verifica, comunque, Isabelle Adjani, premiata a Cannes come miglior attrice, riconferma la sua bravura in un variegato registro drammatico di grande forza.

La crisi della *talpa* degli italiani Ferrari di Lucio Audino è un altro titolo (di tredici minuti) *Ora zero e dintorni*. Sviluppato pienamente su un'idea tante: come cioè sopravvissuti sia tassativamente proibito per legge tenere e filmati al «prima» cioè la natura intatta, gente sulle spiagge, che si dedicano ai più vari sport, insomma il meglio di ciò stiamo vivendo oggi. Perché? Può provocare, come viene mostrato nel film, crisi anche letali di claustrofobia in spettatori vissuti mesi forse anni dentro i rifugi atomici mentre il fuoco radioattivo polverizzava la vita. Un'ideuzza tutt'altro che banale.

Piero

Se l'avesse costruito un cibernetico?

Pinocchio diventa robot

TRIESTE — *che cos'è che fa di una storia fantastica oppure di una favola un soggetto fantascientifico? Mi pare sta- Soldati, una delle volte che fu a Trieste come presidente giuria festival fantascienza, dire che pure Pinocchio (e la citazione tra l'altro ci sembra d'obbligo nell'anno del centenario del burattino) se non stato di legno l'avesse costruito un cibernetico anziché falegname, sarebbe un intreccio di scientifica. Il burattino, cioè avrebbe vissuto un robot. Magari privo dell'arguta poesia che sorregge con la prosa di Collodi inalteratamente dal 1881.*

Tale preambolo viene a proposito della tavola rotonda svoltasi in due giornate al Circolo della stampa di Trieste, organizzata dal festival sul tema appunto «fantasia e fantascienza».

A proposito di Pinocchio vi fu film d'animazione belga, diversi anni fa, firmato da Ray Goossens intitolato Pinocchio dans l'espace *che appunto una versione fantascientifica celeberrima favola dove Pinocchio non un robot ma naviga tra le stelle insieme con una tartaruga-astronauta incontrando Geppetto nel ventre di un mostro spaziale.*

Quel film anticipò in qualche modo i Mazinga giapponesi? Non proprio. Dimostrò che in fondo fantascienza può essere la manipolazione del reale e così del fantastico. Resta vedere con che risultati. E quel film — allora — lasciò stanza con bocca asciutta.

Vari esperti si sono passati parola nel corso tavola rotonda triestina sul binomio fantasia e fantascienza. Qualcuno considerare seriamente un confine tra i due filoni, altri indignandosi voce piena se essi invece vengono mescolati disinvoltamente. «Non confondiamo vampiri e robot».

Ha detto a tal proposito Sandro Sandrelli, scrittore e divulgatore scientifico: «Se il grande pubblico afferrasse i concetti della scienza, non avrebbe bisogno di nascondersi alle fantasie e magie che sono poi alla fiorire delle tante pseudoreligioni che così pullulano nel mondo».

Vittorio Curtoni, piacentino, curatore di riviste di fantascienza e traduttore, ha soggiunto che una al perfezionismo e allo sbalordimento portato un buon film di fantascienza tipo Alien, Guerre stellari, Incontri ravvicinati a *costi sempre più alti.*

Eppure, ha soggiunto sconfortato, ci sarebbe il mezzo per affrontare l'argomento con pochi soldi. Ha ragione! Si pensi una delle prime cose viste Trieste diciannove anni fa: Alphaville *di Jean-Luc Godard.*

p. z.

Le novità che presto vedremo sugli schermi

De Niro fa il prete Perrin gira l'oceano

ROMA — *Dopo essersi portato via Oscar calzando i guantoni da pugile film* Toro scatenato *Scorsese, Robert De Niro ha indossato l'abito talare per una pellicola di Ulu Grosbard,* True confessions, *che sarà distribuita prossima stagione in il titolo* L'assoluzione.

Il film, tratto dal best-seller John Gregory Dunne, è storia di fratelli — poliziotto l'altro prete — e del loro coinvolgimento nel clamoroso assassinio giovane prostituta.

Nella squallida Los Angeles degli Quaranta, tipico sfondo romanzo poliziesco classico, poliziotto scopre che ogni dell'omicidio lo porta sempre più vicino al corrotto am- che ruota intorno alla chiesa cattolica di cui il suo fratello importante espo-

Accanto De Niro, nel del poliziotto recita Robert Duvall. interpretati Meredith, Charles Durning, Cyrill Cusack, e Ed Flanders.

ROMA — *L'epopea del navigatore solitario Donald Crowhurst, che fece il giro del mondo su un'imbarcazione a vela, sarà rievocata sullo schermo grazie a Jacques Perrin, produttore vo film Christian Chalonge* Les quarantièmes rugissants. *Girato Bretagna Capo Horn, il film è interpretato da Julie Christie e Michel Serrault. Un altro «personaggio» sarà il mare, volte amico, alvolte nemico, compagno del navigatore fonte sconfitte, suoi desideri e dei suoi fantasmi.*

Jacques Perrin, che prodotto Il deserto nella precedente storia, l'orizzonte è all'infinito. nel deserto è immobile, quasi metafisico, col si aspira alla comunione».

FUORI CASA

— Per i concerti del cartellone Regio-Estate 1981, il maestro Bruno Martinotti dirige questa alle 21 un programma dedicato a Mozart. Verranno eseguiti la *Sinfonia in la maggiore K. 201* e il *Requiem in mi minore K. 626.*

Il coro è istruito dal maestro Roberto Benaglio, giunto per l'occasione dal Teatro di Dallas, nel quale lavora.

— «Performance di paesaggio» stasera alle 21,30 ad Asti Teatro 3. Nel cortile del Palazzo Collegio, il gruppo Soon rappresenta *Renaissance Radar* la regia di Alan Finneran.

Piemonte — Gli appuntamenti oggi: in piazza S. Genesio a Castagneto Po *Aureliano e Michelasso detectives* spettacolo clown con il Teatro Ingenuo; in piazza Martiri Partigiani a Vigliano biellese *Anselmo dell'educazione* Mario Bagnara il Teatro Dieci; nel cortile dell'ex caserma di Bobbio Pellice *I paladini di Trinacria* con compagnia di pupi siciliani La marionettistica; in piazza Castello ad Ivrea *In mare* con la Compagnia Teatro dell'Elfo; in piazza Nuova Ormea *concerto folk* Il Gruppo La Lionetta.

Araldo — Stasera alle 21,30 in via Chiomonte 3 la Compagnia La portaerei presenta Theatre.

a Susa — cattedarale di San Giusto sera sarà eseguita la Messa requiem di Verdi. Alla guida dell'orchestra dell'Opera Nazionale di Plovdiv il maestro Francesco Prestia; solisti Lorenza Canepa, Petranka Malakova.

OGNI SABATO LA STAMPA E TUTTOLIBRI

Settimanale di attualità culturale letteratura scienza arte spettacolo

In cerca di nuovi libretti d'opera

Intervengono
Massimo Cacciari, Italo Calvino, Edoardo Sanguineti, Salvatore Sciarrino

Un del terrore
E' mezzanotte, il fantasma esce in frac

LA STAMPA E TUTTOLIBRI 400 LIRE

La cultura non ha prezzo. Perché farvela pagare?

TV NAZIONALI

Rete uno

13 — **Un concerto per** Musiche di Schumann e Skriabin. Pianista: Margherita Traversa (c)
13,30 **Telegiornale** (c)
17 — **Fresco fresco,** quotidiana diretta di musica, e attualità (c)
17,05 **Le isole perdute.** Terzo episodio: covo di Q (c)
18 — **Spaziolibero.** Unione cristiana imprenditori dirigenti: L'impegno cristiano sociale nel mondo del lavoro (c)
18,15 **La frontiera drago.** Nono episodio: Una trappola per giudice giusto (c) - Lilli Put Put: Libellula, cartoni animati di Bruno Bozzetto (c)
19,20 **Mazinga.** Decimo episodio: Il tradimento di Vicong (c)
19,45 **Almanacco del giorno dopo**
20 — **Telegiornale** (c)
FILM 21,30 Salvati per voi, film italiani degli anni 30 rari e meno rari: **Luciano Serra, pilota,** di Goffredo Alessandrini, con Amedeo Nazzari, Germana Paolieri, Roberto Villa, Mario Ferrari, Andrea Checchi. Italia, avventuroso, 1938 — *Luciano Serra un padre di famiglia che per amore del volo rischia di alienarsi l'affetto dei suoi cari. La moglie infatti lo abbandona. Dato per morto in incidente aereo, Serra invece è vivo, e dopo quasi vent'anni arruola volontario per la guerra d'Africa. Li ritrova suo figlio gli salva la vita a prezzo della propria. La supervisione del film è di Vittorio Mussolini*
23 — **A tu per tu con l'opera d'arte** — *Protagonista della puntata del programma di Franco Simongini è questa volta la città di Venezia. Si vedranno e saranno descritte chiesa di San Giorgio Maggiore, il gruppo marmoreo dei Tetrarchi nella cappella di San Marco, il ciclo di Sant'Orsola del Carpaccio* (c)
23,30 **Telegiornale.** Nel corso della trasmissione, telecronaca da Pordenone per i **pionati italiani assoluti di ciclismo pista** (c)

Rete due

13 — **Tg 2 ore tredici** (c)
13,15 **Vetrina racconto:** Il pozzo dei santi (c)
14 — Leningrado: **incontro leggera Usa-Urss**
17 — **I Thibault,** dal romanzo di Roger Martin du Gard. Undicesima puntata (c)
17,50 **Racconti tutto mondo:** La leggenda del sale, disegni animati (c)
18 — **La natura** programma ecologia. Terza puntata: Dio creò balene (c)
18.30 **Dal Parlamento - Tg2 Sportsera** (c)
FILM 18.50 **Le di San Francisco:** Questione di vita o di morte, telefilm (c)
19,45 **Tg2** (c)
20,40 **Illa: punto osservazione,** sceneggiato televisivo con Stefania Casini, Danilo Mattei, Mariano Rigillo. Terza e ultima puntata — *Illa riconosce fra le vittime incidente aereo Baffibiondi, l'uomo che era accanto al colonnello Dal Ponte e che si era allontanato pochi istanti prima dell'irruzione dei banditi nella Banca del Com- dossier del giudice istruttore Morano ci sono ormai tutti gli elementi per risalire ai veri colpevoli* (c)
21,50 **Verso** Crescita zero, crescita mille (c)
22,45 **Il nido Robin:** Cento di questi giorni, telefilm (c)
23,15 **Tg2** (c)

Rete tre

19 — **Tg3** (c)
19,20 **Maghi pianura:** Motore, seconda puntata (c)
19,50 **Minibasket:** una proposta educativa. Seconda puntata: **Le prime due regole** (c)
20,10 Dipartimento scuola educazione. **bambini dopo Spock,** prima puntata I conti del permissivismo non tornano più (c)
20,40 **XXIV Festival del Due** in diretta da Spoleto spettacoli, notizie, curiosità, divagazioni di Tommaso Chiaretti Beniamino Placido (c)
FILM 21.15 **La sonnambula,** Cesare Barlacchi, con Gino Sinimberghi, Paola Bertini, Alfredo Colella, Franca Tamantini, Ornella Morena, Maurizio Lolli, Italia, Opera lirica, 1952 — *E' come ovvio la trascrizione cinematografica del melodramma di Vincenzo Bellini. Lo spunto è autobiografico: passione del giovane musicista per una delicata fanciulla, cagionevole di salute, è ostacolata dal di lui cugino, con il quale Vincenzo si misura a duello restando ferito. La ragazza, anche da sonnambulismo, cade una notte in un lago dal quale viene ripescata morente*
22,30 **Tg3** (c)

TV ESTERE

Svizzera

13 — Gstaad: di - Nell'intervallo: Tour France (c)
18,30 **Telegiornale** (c)
18,35 **Programmi per la gioventù** (c)
19,30 **Il risveglio dei mostri** (c)
20 — **Il Regionale** (c)
20,15 **Telegiornale** (c)
20,40 **I documentari di «Reporter»:** Corea del Sud (c)
FILM 21,30 **La della morte,** Philip Leacock, Cloris Leachman, Ross Martin, Ned Beatty. Usa, drammatico, 1970 (c)
22,40 Ciclismo: **Tour de France,** sintesi (c)
22,50 **Telegiornale** (c)
23 — **Intrigo sulla Manica,** terza ultima puntata (c)

Montecarlo

18 — **Cartoni** (c)
FILM 18,15 **Per un pugno di eroi,** di Frederick Umgelter, con Horst Frank, Valeria Ciangottini. Germania, guerra, 1968 (c)
19,45 (c)
19,50 (c)
19,55 **I giochi Telemontecarlo** (c)
20,35 **La leggenda Parsifal,** di Daniel Mangnane, con Ludmilla Tcherina, Gustavo Rojo. Francia, avventuroso, 1951 (c)
22,05 **Bollettino meteorologico** (c)
22,10 **po di** (c)
FILM 22,15 **Police station,** telefilm (c)
22,40 (c)
22,45 **Editoriale replica** (c)
22,50 **Tutti parlano,** dibattito (c)

Capodistria

19 — **Temi di attualità** (c)
19,30 **L'angolino dei ragazzi:** Viaggio nel paese pupazzi (prima parte) (c)
20 — **Canale 27,** i programmi della settimana (c)
20,15 **Punto d'incontro** (c)
FILM 20,30 **Fatta per amare,** di Charles Walter, con Esther Williams, Van Johnson, Tony Martin, John Bromfield. Usa, commedia, 1954 (c)
22,05 **Tg Tuttoggi** (c)
22,15 **grandi congiure:** I tumulti Amboise (seconda parte) (c)
23,05 **Passo** (c)

IL MEGLIO ALLA RADIO

UNO (FM 92,1)

15 — **Estepiuno-Estate.**
16,10 **Rally.**
16,35 **Fonosfera.**
17,03 **Patchwork.** V comunicazione il pubblico giovane tra musica, spettacolo con qualche delirio. Oggi: **Doppia fantasia - Onda verde - Combi- uomo**
18,05 **Cab-musical.** Dal gatto nero a Times Square (replica)
18,30 **vuote,** Saverio Adattamento radiofonico in puntate Paolo Lucchesini (seconda puntata)
19,15 **lunga jazz: sta.** Programma di Nunzio
19,40 **Io,** Un mito del secolo tato da lui stesso (replica)
20,10 **Operazione fantasia: Il Megalopolis,** radiodramma di Gaeng
21 — **sinfonico diretto da Riccardo** con la partecipazione del violinista Salvatore Accardo. Musiche di Johannes Ludwig van Beethoven. Nell'intervallo (ore 21,40 circa): **Antologia poetica di tutti i tempi.** Programma Bruno Cagli con Anna Miserocchi e Dario Penne
23,03 **Oggi** In Radiouno, a cura di Gianni Bisiach. **La ta,** di Luciano Lucignani

DUE (FM 95,6)

15 — **Le interviste impossibili** Giorgio Manganelli incontra Marco Polo con la partecipazione di Paolo Bonacelli e Virginio Gazzolo. Regia di Sandro Sequi (registrazione)
15,42 **Tutto il calcio minuto per minuto.** Vizi privati e pubbliche virtù in canza
19 — **un passo indietro.** Canzoni e musiche e l'altro ieri presentate da Carlo Dé Blasio (prima parte)
20,05 Sere d'estate. Stagione di musica a Radiodue. **Il** Commedia in di Harold Pinter, Alberto Lionello, Tino Buazzelli, Enzo Tarascio, Renato Cominetti, Curci, Maria Teresa Rovere. Regia Giorgio Bandini. Presentazione Gabriella

TRE (FM 98,2)

15,30 **discorso..**
17 — **Spazio Tre.**
21 — **d'oggi.**
21,45 **Pagine da: Le anime morte,** di Nicolaj Gogol. Lettura di Oreste Rizzini
22 — Restagno: **Béla Bartók** rio 16° ultima trasmissione: Congedo
— Da Milano. Luca Cerchiari presenta: **Il jazz.** Improvvisazione e creatività nella musica
23,45 **Il racconto di notte**

TV PRIVATE

Teleradio city (Al) Canali 44-47

FILM 13 — **Dieci bianchi piccolo india-** Italia, giallo, 1974 (c)
14,30 **Ironside,** telefilm (c)
15,30 **Videoshow** (c)
FILM 16 — **Carnet per un morto,** Francia, spionaggio, 1 (c)
17,30 **George Superpollo e Tom Slik,** cartoni animati (c)
18 — animati (c)
18,30 **Superclassifica show,** spettacolo di Tv Sorrisi e canzoni (c)
19,30 (c)
FILM 19,35 **Lucy e gli altri,** telefilm (c)
20 — **Charlotte,** cartoni animati (c)
20,30 **la gente,** spettacolo Dino Vrocco (c)
24 — **Anteprima La Stampa** (c)
FILM 0,05 **Film**

Videovercelli Canali 37-60

FILM 18,30 **L'occhio del ragno,** Italia, giallo, 1971 (c)
20 — **Cartoni** (c)
20,30 (c)
20,45 **Ma mi questo bebè?,** Lussemburgo, commedia, 1975 (c)
22,15 **all'italiana,** telefilm (c)
22,45 **Calcio** (c)
23,45 **in pista,** settimanale di automobilismo (c)
0,15

Videogruppo Canale

15 — **Guida sopravvivenza** (c)
16 — **Il fantastico mondo Paul,** cartoni animati (c)
16,35 **Astrogonga,** cartoni animati (c)
17 — **Uau,** cartoni animati
17,30 **Tex Willer,** cartoni animati (c)
18 — **Uau,** cartoni animati
18,30 **Il mondo di Paul,** cartoni animati (c)
19 — **La città** risponde il sindaco (c)
19,40 (c)
20,05 **center,** telefilm (c)
21 — **Film**
22,40 **Redazionale** (c)
23,15 **Calcio tedesco** (c)
24 — **Videonotizie** (c)
FILM 1,15 **Telefilm** (c)

Tele Ivrea Canale 45

FILM 14 — **Agente missione disperata,** Italia, spionaggio, 1966 (c)
FILM 15,35 **Le gladiatrici,** Italia, storico, 1963 (c)
FILM 17 — **Don Chuck,** (c)
18 — **Superclassifica show** (c)
18,45 **Documentario - Rubrica** (c)
FILM 19 — **Richard Diamond,** telefilm (c)
FILM 20,50 **L'ultimo quarto d'ora,** Francia, drammatico, 1961 (c)
FILM 22,30 **Cosa vogliono da noi queste ragazze,** Germania, commedia, 1973 (c)

Studio Nord Canali 49-43

FILM 13,30 **spada D'Artagnan,** Francia, avventuroso, 1958 (c)
16 — **Speciale casa flash** (c)
16,20 **Lo selvaggio,** Usa, avventuroso, 1959 (c)
17,50 **Documentario** (c)
18,20 **Birdman Galaxy trio,** cartoni animati (c)
FILM 18,50 **Giorno dopo giorno,** telefilm (c)
19 — **Canavese oggi** (c)
FILM 19,20 (c)
20 — **Documentario** (c)
20,30 **Speciale** (c)
FILM 20,40 **sul sentiero,** Usa, drammatico, 1950 (c)
22,45 **Canavese oggi** (c)
FILM 23 — **La morte ha sorriso all'assassino,** Italia, drammatico, 1953 (c)

Telecupole Canali 57-64

FILM 13,30 **River,** telefilm (c)
14 — **Astrogonga,** cartoni animati (c)
14,30 **Buford** cartoni animati (c)
15 — **Il ne,** telefilm (c)
16 — **Missione pericolosa,** Gran Bretagna, spionaggio, 1955 (c)
17 — **Doris Day show** (c)
18 — **Buford files,** cartoni animati (c)
FILM 18,30 **Bonanza,** telefilm (c)
20 — **A** cartoni animati (c)
FILM 20,30 **Commedia all'italiana,** telefilm (c)
21 — **Anteprima sport** (c)
— **Piazza grande** (c)
FILM 23 — **Il barone,** telefilm (c)
FILM — **Thriller,** telefilm (c)
FILM — **Film**
2,30 no (c)
FILM 2,50 **Sartana... è tua morte,** Italia, western, 1968 (c)

G. R. P. — Canali 42-66

13.30 **I ragazzi della porta accanto**, sceneggiato (c)
14.05 **Listino della Borsa valori** (c)
FILM 14.15 **L'ultimo apache**, di Robert Aldrich, con Burt Lancaster, John Mac Intyre. Usa, western, 1954 — *Geronimo accetta la pace impostagli con la forza dai bianchi. Uno dei suoi più valorosi guerrieri, Massai, decide però di ribellarsi alla situazione e di continuare a combattere* (c)
16.40 **Grp flash** (c)
FILM 16.50 **Quella strana ragazza**, telefilm (c)
FILM 17.20 **Supercar Gattiger**, telefilm (c)
17.55 **L'ape Magà**, cartoni animati (c)
18.30 **I ragazzi della porta accanto**, sceneggiato (c)
19.05 **Vincente e piazzato**, rubrica di ippica (c)
FILM 19.55 **Quella strana ragazza**, telefilm (c)
FILM 20.40 **Non è [illegible]pre caviale**, telefilm (c)
FILM 22 — **Giubbe rosse**, di Joe D'Amato, con Fabio Testi, Guido Mannari, Wendy D'Olive, Lionel Stander. Italia, avventuroso, 1975 — *Un giocatore di poker fallito si mette a capo di una banda; poi, dopo un colpo fortunato, torna dalla moglie per costringerla a fuggire con lui. Lei invece gli preferisce un sergente delle Giubbe Rosse. I due rivali si danno la caccia fino al tradizionale duello conclusivo* (c)
23.50 **Grp flash** (c)
24 — **Top secret strip** (c)
FILM 0.05 **Quell'amore particolare**, Italia, commedia, 1970 (c)
3.50 **Dai giornali a domani** (c)
FILM 1.30 **Attenti... arrivano le collegiali**, Italia, commedia, 1975 (c)

Quarta Rete — Canale 22

13.30 **Speciale casa** (c)
FILM 13.45 **[illegible] distruggete [illegible] luna**, Gran Bretagna, fantascienza, 1971 (c)
15.15 **Jabberjaw**, cartoni animati (c)
FILM 15.45 **Barbagianni Pavoncelle e C.**, telefilm (c)
16.30 **Casper**, cartoni animati (c)
17 — **[illegible] files**, cartoni animati (c)
18.30 **Sette pistole per El Gringo**, Italia, western, 1966 (c)
20 — **Speciale [illegible]** (c)
20.45 **Qui Regione** (c)
FILM — — **Film**
FILM 22.30 **Film**
24 — **Sexy night** (c)
FILM 1.45 **Film** (c)

Tv Flash — Canale 39

FILM 18.— **Duello di aquile**, Giappone, guerra, 1972 (c)
19.30 **Rubrica - Speciale** (c)
20.15 **Folclore - Attualità** (c)
FILM 22 — **Sono [illegible]**, di Alfred Weidenmann, con Maria Schell, Paul Hubschmid. Germania, commedia, 1962 — *Un fotografo di moda e apprezzato conquistatore di cuori femminili, si sente offeso quando una [illegible] amica lo abbandona su consiglio di una psichiatra, donna anch'essa per giunta zitella. Il nostro non può, a questo punto, che partire all'assalto della scostante dottoressa* (c)
23.30 **Notiziario** (c)

Rete Manila 1 — Canali 44-37

FILM 13 — **La scure di guerra [illegible] Sioux**, di Joseph Kane, con Buster Crabbe, Marilyn Saris, Anthony Caruso. Usa, western, 1957 — *Agente per gli affari indiani tenta di scatenare la rivolta dei Sioux per depredare i bianchi delle loro terre e gli indiani dei soldi loro destinati. Un prete, un pistolero e un capo tribù tentano di impedirlo* (c)
FILM 14.30 **Telefilm** (c)
FILM 15.30 **Film**
FILM 17 — **I combattenti [illegible] notte**, di Melville Shavelson, con Kirk Douglas, Frank Sinatra, Senta Berger, Yul Brynner, John Wayne, Angie Dickinson. Usa, guerra, 1966 — *Un avvocato, già colonnello nell'esercito degli Stati Uniti, accetta di comandare la marcia degli israeliani che da ogni parte del mondo emigrano in Palestina ostacolati da arabi e inglesi* (c)
18.30 **Voglia d'estate** (c)
FILM 20.30 **La donna e [illegible] mostro**, di George Sherman, con Erich von Stroheim. Usa, drammatico, 1944
22 — **Il mistero [illegible] falco**, di John Huston, con Humphrey Bogart, Walter Huston. Usa, poliziesco, 1940 — *Film d'esordio di Huston e riduzione cinematografica dell'omonimo romanzo hard di Dashiell Hammett, protagonista il celebre private eye Sam Spade, interpretato da Humphrey Bogart in attesa di vestire dieci anni dopo anche i manni del rivale Philip Marlowe*
23.30 **Oroscopo** (c)
FILM 23.35 **Film**

TV PRIVATE

Tele Europa 3 — Canale 58

13.30 **Candy Candy**, cartoni animati (c)
FILM 14 — **Batman**, telefilm (c)
FILM 14.30 **[illegible] desiderare la donna d'altri**, di Garson Kanin, con Charles Laughton, Carole Lombard. Usa, commedia, 1940 — *Un agricoltore italiano emigrato negli Stati Uniti alla ricerca di un lavoro, non solo ha trovato un'occupazione ma, a forza di fatica e di impegno, si è anche potuto accumulare una considerevole sostanza economica. Ormai sfumata la giovinezza, conosce un fior [illegible] ragazza e [illegible] ne innamora*
FILM 16.— **New Scotland Yard**, telefilm (c)
17 — **Spunk and Tadpole**, cartoni animati (c)
17.30 **[illegible] G7**, cartoni animati (c)
cartoni animati (c)
18.— **Quelle [illegible] [illegible] prateria**, cartoni animati (c)
FILM 19 — **Sherlock Holmes**, telefilm (c)
19.25 **Il pescatore** (c)
20 — **Candy, Candy**, cartoni animati (c)
FILM 20.30 **[illegible] di taglie**, di Earl Bellamy, con Sammy Davis junior, Ernest Borgnine. Usa, western, 1963 — *Un gruppo di indiani, nel corso [illegible] una scorreria compiuta ai danni degli insediamenti dei coloni bianchi, assale una fattoria isolata, dove vivono fratello [illegible] sorella. Qui, devastata [illegible] proprietà, uccidono il ragazzo e rapiscono [illegible] ragazza* (c)
FILM 22.10 **L'incredibile Hulk**, telefilm (c)
23.— **Pugilato** (c)
FILM 24 — **Il [illegible] e il morto**, di Raoul Walsh, con Aldo Ray, Cliff Robertson, Raymond Massey. Usa, guerra, 1958 — *Tratto dal celebre romanzo di Jorman Nailer, il film antibellicista racconta le vicende di un gruppo di marines nel Pacifico all'epoca della seconda guerra mondiale. Qui il plotone comandato dal sergente Craft viene fatto sbarcare [illegible] [illegible] piccola isola in mano agli occupanti giapponesi, e incaricato di effettuare una ricognizione* (c)

STP (Casale-Vc) — Canale 50

[illegible] 13.45 **L'avventuriero**, telefilm (c)
14.45 **Superclassifica show** (c)
19 — **Cartoni animati** (c)
19.20 **Torneo open di golf da Monza** (c)
19.50 **Notizie flash** (c)
FILM 20 — **Riptide**, telefilm (c)
21 — **Documentario** (c)
FILM 21.45 **La furia degli implacabili**, Gran Bretagna, drammatico, 1961 (c)
23.15 **Telenotte** (c)
FILM 23.30 **Riptide**, telefilm (c)
FILM 1.30 **L'anticristo**, horror, Italia, 1974 (c)

Canale 5 — [illegible] 61-50-32

FILM 13,30 **Boys and girls**, telefilm (c)
FILM 14 — **Il sole negli occhi**, di Antonio Pietrangeli, con Irene Galter, Gabriele Ferzetti, Paolo Stoppa. Italia, drammatico, 1953 — *Celestina va a Roma per fare [illegible] domestica: due poveri pensionati presso i quali ha trovato alloggio la trattano [illegible] [illegible] fosse loro figlia; [illegible] con questo atteggiamento suscitano [illegible] ire dei parenti di lei. Presto entra in [illegible] anche un «lui», ma manife[illegible] [illegible] preoccupante tendenza a [illegible] prepotente*
FILM 16 — **Jeeg robot**, telefilm (c)
16,30 **Okay**, cartoni animati (c)
FILM 17 — **Boys [illegible] girls:** Attenti agli alligatori, tele[illegible] (c)
18 — **Woody Woodpecker**, cartoni animati (c)
FILM 18,30 **Simon Templar:** Il sindaco di Sam Purdell, telefilm (c)
FILM 19,30 **Gli [illegible]** Una questione politica, telefilm (c)
[illegible] — **Speciale Canale 5** (c)
FILM 20,30 **The love boat**, telefilm (c)
FILM 21,30 **Tutti pazzi in coperta**, di Norman Taurog, con Pat Boone, Buddy Hackett. Usa, commedia, 1961 — *A bordo della corazzata Saint Clair il tenente Donald è raggiunto da [illegible] telefonata: a terra il marinaio Garfield, un pellerossa, si è molto arrabbiato alla proiezione di un film western e ora sta completamente distruggendo il cinematografo dove era in programmazione la pellicola non gradita* (c)
23,15 **Notizienotte** (c)
23,20 **Speciale [illegible] 5** (c)
FILM 23,45 **La coda [illegible] scorpione**, di Sergio Martino, con Luigi Pistilli, George Hilton, Anita Strindberg. Italia, giallo, 1971 — *Mentre si trova in piacevole compagnia con il proprio amante, la signora Baumer, moglie di un facoltoso dirigente, viene [illegible] sapere che il marito è morto in [illegible] incidente. La signora intasca il grosso premio dell'assicurazione, ma questo non [illegible] che causare imprevedibili avvenimenti ulteriori* (c)

Telestudio T. — Canali 24-45-47

FILM 13 — **Sangue [illegible] zingara**, di M. Basaglia, con Maurizio Arena. Italia, drammatico, 1956
15 — **D come donna**, rubrica (c)
FILM 16.15 **Charlie's Angels**, telefilm (c)
17 — **Ciao amici**, tv dei ragazzi (c)
17.30 **Ercole l'invincibile**, cartoni animati (c)
20.15 **Cartoni animati** (c)
17.45 **Ciao ciao**, cartoni animati (c)
FILM 18.10 **Telefilm** (c)
18.45 **Speciale casa** (c)
19.20 **Quiz tour** (c)
19.45 **[illegible] Robin Hood**, cartoni animati (c)
20.15 **Cartoni animati** (c)
FILM 20.30 **Sangue bianco**, di Ken Annakin, con Claudette Colbert, Jack Hawkins, Anthony Steele, Maria Baillie. Gran Bretagna, avventuroso, 1952 — *Frazer, proprietario di una piantagione di caucciù, la moglie e il figlioletto vivono sotto l'incubo dell'assalto di una banda di ribelli. Mentre per ragioni di sicurezza la donna e il bambino stanno per lasciare il paese e fare ritorno in Inghilterra, un improvviso attacco di teppisti consiglia i due a schierarsi accanto all'uomo: i ribelli verranno scacciati* (c)
22.30 **Campionato [illegible] calcio argentino** (c)
FILM 23.40 **Le monache di Sant'Arcangelo**, di Domenico Paolella, con Anne Heywood, Martine Brochard, Luc Merenda, Ornella Muti. Italia, drammatico, 1972 — *Nel monastero di Sant'Arcangelo, nel sedicesimo secolo, muore la vecchia madre badessa e le più ambiziose fra le reverende madri si danno battaglia per la successione. Sembra prevalere [illegible] bella madre Giulia, anche per i metodi poco ortodossi nella contesa elettorale: [illegible] infatti avvelenare una delle concorrenti e denuncia una storia d'amore di un'altra. Ma i fatti destano scalpore. Il cardinale ordina un'inchiesta che si risolverà in una drastica repressione all'interno del convento* (c)
FILM 1.30 **Il sole sulla pelle**, Francia, drammatico, 1961 (c)

Tele Subalpina — Canale [illegible]

17.30 **La banda dei ranocchi**, cartoni animati (c)
FILM 18 — **Minaccia [illegible] spazio**, telefilm (c)
18.45 **Cacciaviti siamo**, gioco con le marionette (c)
19.— **Piemonte podista** (c)
19.30 **Appunti [illegible] diocesana** (c)
FILM 20 — **Minaccia [illegible] spazio**, telefilm (c)
21 — **Julio Iglesias**, musicale (c)
21.30 **Balla [illegible] ti passa** (c)
22 — **Arte e tradizione** (c)
FILM 22.30 **Dipartimento S**, telefilm

Quinta Rete — Canale 47

FILM 13 — **Arrivano i nostri**, telefilm (c)
FILM 14 — **L'accusatore segreto**, di Charles Lamont. [illegible] Rod La Roque, Thomas Jackson. Usa, Giallo, 1937 — *Un investigatore privato, che tiene alla radio lezioni di criminologia, è sospettato di correità nell'uccisione di un noto banchiere. La sua trasmissione viene sospesa. Con l'aiuto di un'intraprendente segretaria e dopo mille avventure, l'investigatore riesce a scagionarsi e per soprammercato a scoprire i colpevoli* (c)
FILM 15.30 **La [illegible] [illegible] tempo**, di Andrea Forzano, con Vivi Gioi, Rossano Brazzi. Italia, spionaggio, 1943 — *Durante [illegible] guerra un aviatore che deve progettare un nuovo tipo di apparecchio viene distratto nel suo lavoro dalle apparizioni di una misteriosa sconosciuta, ingaggiata nel quadro di un piano nemico volto a danneggiare il laboratorio e l'aereo. L'aviatore ritrova però la sua lucidità e riesce a fare arrestare i sabotatori militari*
17 — **Cinema ragazzi** (c)
FILM 18.30 **Arrivano i nostri**, telefilm (c)
19.30 **Questa [illegible]n con...** (c)
FILM 21 — **[illegible] rovente**, di Umberto Lenzi, con Antonio Sabato, Philippe Leroy. Italia, poliziesco, 1975 (c)
FILM 22.30 **I leopardi [illegible] Churchill**, di Maurice Pradeaux, con Richard Harrison, Pilar Velasquez. Guerra, Gran Bretagna, 1951 (c)

Telepinerolo — Canale 56

13 — **Tlp del mattino**, informazioni dal comprensorio pinerolese (c)
15.30 **Bingoo**, cartoni animati (c)
19 — **Automobilismo**, rubrica di Ettore Tesio (c)
19.40 **Tlp notizie** (c)
20 — **Servizi speciali** (c)
20.40 **Uno [illegible] voi**, personaggi pinerolesi (c)
21.15 **La bustarella**, gioco a premi a squadre presentato da Ettore Andenna (c)

I CINEMA DI TORINO

CRITICA		PUBBLICO	
Capolavoro	●●●●●	Eccezionale	OOOOO
Ottimo	●●●●	Successo	OOOO
Favorevole	●●●	Consensi	OOO
Discusso	●●	Discordi	OO
Mediocre	●	Scarso	O

[redacted] ad associazioni [redacted] l'Agis: Cinema: Gemini, Hollywood, Jolly, Odeon, Statuto, [redacted] V[redacted]to.

Film segnalati dalla critica: [redacted] d'Amérique (Puntodue d'Essai).

cinema prime visioni

[redacted] — c. Vitt. Eman. 52, Tel. 547.007
West [redacted] Story, di R. [redacted]e, [redacted]n Natalie Wood, George Chakiris ([redacted] - Col.) — L'odio fra americani e portoricani conclude tragicamente la storia d'amore [redacted] due giovani innamorati di [redacted] avverse.
[redacted]: 16,10; 19,15; 22,20. Non viet. ■ Musical drammatico — RIEDIZIONE (1[redacted] — Ingresso L. 3500

ARISTON — v. Lagrange 21, Tel. 546.147
Charlie Chan, [redacted] [redacted]rry Sherlock, con Peter Ustinov, Lee Grant, [redacted] Keith, Angie Dickinson (G[redacted] Bretagna - Colori) — Insoliti omicidi sconvolgono la città. Charlie Chan torna in campo.
Orario: 16,40; 18,40; 20,40; 22,40. ■ [redacted] — [redacted] non [redacted] — [redacted] L. 3500

ARLECCHINO — c. Sommeiller 22, Tel. 587.190
La casa sperduta [redacted] parco, di Ruggero Deodato, [redacted] A. Hess, Annie Belle, Christian Borromeo, Lorraine De Salle (Italia - Colori) — Inquietanti episodi di sesso e violenza in un'atmosfera mozzafiato.
Orario: 16,15; 17,50; 19,20; 20,50; 22,30. [redacted]. 18. ■ Horror — [redacted] — Ingresso L. [redacted]

ARTISTI EROTIC CENTER — v. Artisti, Tel. 831.374
Le [redacted] di [redacted] Suske, con Sara e Angela Nicholson (Usa - Colori). Viet. 18.
Orario: ap. [redacted] 15; ultimo [redacted]. ■ [redacted] — PRIMA VISIONE non recensita — Ingresso [redacted]

ASTOR — v. Viotti 8, Tel. [redacted]
[redacted] amore proibito, di W. Borowczyk, con Ligia Branice, George Wilson, [redacted] Simon, Jacques Perrin (Francia - C[redacted]ri) — Amore contrastato e impossibile di una giovane novizia. Viet. 18.
Orario: 16,40; 18,40; 20,40; 22,40. ■ Drammatico — PRIMA VISIONE [redacted] — [redacted] L. 3500

AUGUSTUS — p. C.L.N. 248, Tel. 530.714
[redacted] tre, di Massimo Troisi, [redacted] Troisi, Fiorenza [redacted]chegiani, Lino Troisi (Italia - Colori) — Il simpatico comico [redacted] «Le smorfia» in [redacted] da [redacted] sulle sfortune di [redacted] napoletano.
Orario: 16,10; 18,10; 20,10; 22,30. Non viet. ■ Commedia — Critica ●●●● Pubblico [redacted] — Ingresso L. [redacted]

CAPITOL — v. S. [redacted] 24, Tel. 540.605
CHIUSO PER [redacted]

CENTRALE d'Essai — via C. Alberto 27, Tel. 540.110
[redacted] di via [redacted] di Gianni Serra, con [redacted] Monti, Ona Conforti (Italia - Colori) — Emarginazione giovanile e le vie che portano alla delinquenza, in una storia interamente girata a Torino. Viet. 14.
Orario: 16,15; 18,20; 20,30; 22,30. ■ Drammatico — [redacted] ●●● Pubblico OOOO — Ingresso [redacted]

CRISTALLO — via Goito 5, Tel. 650.71.00
Dracula contro Zombi, di Al[redacted] Band, con José Ferrer, Michael [redacted] Reggie Nalder (Italia - Colori) — Lotta senza esclusione di forze [redacted] potenze del paranormale. Viet. 14.
Orario: 16,15; 17,50; 19,20; 20,50; 22,30. ★ Horror — [redacted] (1978) — Ingresso L. 3500

DORIA — [redacted] Gramsci, Tel. 542.422
CHIUSO [redacted] FERIE

GIOIELLO — v. C. Colombo 31, Tel. [redacted]
Murder obsession, [redacted] Riccardo Freda, con Martine Brochard, Silvia Dionisio [redacted] (Italia - Colori) — In contemporanea con il Festival [redacted] Mistero [redacted] Cat[redacted] l'ultima [redacted] geniale regista del terrore.
Orario: 16,30; 18,30; 20,30; 22,30. Viet. 18. ■ Giallo — Critica ●● Pubblico OOO — [redacted] L. 3500

[redacted]EAL — c. Beccaria [redacted], Tel. 541.523
Tre tigri contro tre tigri, di Sergio Corbucci e Steno, con R. Pozzetto, E. Montesano, P. Villaggio, D. Di Lazzaro (Italia - Colori) — Tre storie d'am[redacted] protagonisti un prete, un vagabondo e un avvocato. Non viet.
Orario: 16,30; 18,30; 20,30; 22,30. ■ Commedia e [redacted] — RIEDIZIONE (1979) — Ingresso L. 3500

LILLIPUT — v. XX Sett. 15 bis, Tel. 537.100
Asso, di [redacted] e Pipolo, con [redacted] Celentano, Edwige Fenech, Sylva [redacted] (Italia - Colori) — Fantasma di un fortunato giocatore [redacted] provincia, ucciso [redacted] un nemico di gioco, sorveglia [redacted] bella vedova.
Orario: 16,30; 18,30; 20,30; 22,30. Non viet. ■ [redacted] — Critica ● Pubblico OOOOO — Ingresso L. 3500

LUX — Gall. S. [redacted], Tel. [redacted]
Il tunnel dell'orrore, di Tobe Hooper, [redacted] Cooper Huckabee, Sylvia [redacted] Elizabeth Berridge ([redacted] Bretagna - Colori) — Terrore e delitti agghiaccianti in un luna-park apparentemente [redacted]e a tanti [redacted] 18.
Orario: 16,40; 18,40; 20,40; 22,40. ★ [redacted] — Critica ●● Pubblico OOOO — [redacted] L. [redacted]

MAFFEI — v. Pr. Tommaso [redacted], Tel. 683.354
Porno agenzia investigativa, Colori. Viet. [redacted].
Orario: [redacted] ore 14,30; ultimo 22,30. ★ [redacted] erotica — PRIMA VISIONE non r[redacted] — Ingresso L. [redacted]

METROPOL — v. Pr. Tommaso [redacted], Tel. 650.54.70
Super sexy [redacted] Samantha Fox, Vanessa [redacted] Rio (Usa - Colori) — Viet. 18.
Orario: 14,30; 16; 17,40; 19,10; 20,40; 22,30. ★ Commedia [redacted] — PRIMA VISIONE non [redacted] — Ingresso L. 3000

NAZIONALE — v. Pomba 7, Tel. [redacted]
La liceale di [redacted] con l'amica di [redacted] A. [redacted], M. Mati, E. [redacted]gnani (Italia - Colori) — Viet. 14.
Orario: 15; 16,30; 18; 19,30; 21; 22,30. ■ Commedia erotica — PRIMA VISIONE non recensita — Ingresso L. 3500

OLIMPIA — v. [redacted], Tel. 532.448
Il Gattopardo, di Luchino Visconti, con [redacted] Lancaster, Claudia [redacted]e, Alain Delon, Serge Reggi[redacted] (Italia - Col.) — [redacted] di Tomasi [redacted] Lampedusa, il ritratto di un nobile siciliano [redacted] periodo risorgimentale.
Orario: 15,10; 17; 18,50; 20,40; 22,30. Non viet. ★ [redacted] — RIEDIZIONE (1963) — Ingresso [redacted]

ORFEO — p. Carlina, Tel. 839.6701
Club per apprendiste pornomogli, con Claudine Beccarie, Alice Arno (Francia - Colori). Vietato 18.
Orario: [redacted]. ore 15; ultimo 22,30. ■ Commedia erotica — PRIMA VISIONE [redacted] — [redacted] L. 3000

PRINCIPE — v. Princ. d'Acaja 45, Tel. 760.951
L'altro vizio [redacted] porno [redacted] Georgina Spelvyn, [redacted] Fox (Usa - Colori). Vietato 18.
Orario: ap. ore 15; ultimo 22,30. ★ [redacted] — PRIMA [redacted] — Ingresso L. 3000

REGINA — c. R. Margh. 123, Tel. 530.885
Esperienze pornografiche. V.O. Colori. [redacted] 18.
Orario: ap. ore 14,30; ultimo 22. ★ Commedia erotica — PRIMA VISIONE non recensi[redacted] — [redacted] L. 3000

REPOSI — v. XX Settembre, Tel. [redacted]
Papillon, di Franklin J. Schaffner, con Steve McQueen, [redacted] Hoffman, Victor Jory (Usa - Colori) — Le ripetute fughe dalla Guyana [redacted] «Papillon», il leggendario galeotto scrittore che ha narrato le [redacted] peripezie.
Orario: 15,15; 17,40; 20,05; 22,30. Non viet. ■ [redacted] — [redacted] (1973) — Ingresso L. 3500

ROMANO — Galleria Subalpina, Tel. 510.145
[redacted] PER [redacted]

[redacted]TUDIO RITZ — v. Acqui 2, Tel. 830.521
Momenti di gloria, [redacted] Hugh Hudson, con B[redacted] Cross, Jan Charleson, Nigel Havers, Cheryl [redacted]pbell (G.B. - Colori) — Con [redacted] motivazioni due [redacted] universitari si all[redacted] per vincere le Olimpiadi [redacted] 1924.
Orario: 16; 18,10; 20,20; 22,30. Non viet. ■ [redacted] — Critica ●●● [redacted] OOO — [redacted] L. 3000

TORINO — v. Buozzi 6, Tel. [redacted]
[redacted] (Francia - Colori). Vietato 18.
Orario: ap. [redacted] 14,30; ultimo 22,30. ★ [redacted] — [redacted] VISIONE [redacted] recensita — Ingresso L. [redacted]

VITTORIA — v. Roma 336, Tel. 561.789
CHIUSO PER [redacted]

VITTORIO VENETO — p. Vitt. Veneto 5, Tel. 871.642
Esperienze pornografiche, V.O. Colori. Vietato 18.
Orario: ap. ore 14,30; ultimo [redacted]. ★ Commedia [redacted] — PRIMA VISIONE [redacted] — Ingresso L. 2500

proseguimenti prime [redacted]

[redacted] — v. [redacted] 6, Tel. 651.264
Countdown, dimensione zero, di Don Taylor, con K. Douglas, [redacted] Sheen, K. Ross (Usa - Colori) — Portaerei [redacted] viene proiettata indietro [redacted] tempo e si trova in mezzo [redacted] battaglia di Pearl Harbor.
Orario: 20,35; 22,30. ■ Fantascienza — Critica ●● Pubblico OOOOO — Ingresso L. 2000

ARCO-INC. — c. Pr. Oddone 31, Tel. 484.621
CHIUSO PER FERIE

ELISEO — piazza Sabotino, Tel. 335.98.15
[redacted] cat, [redacted] Lucio Fulci, [redacted] Patrick Magee, Mimsy Farmer, Al Cliver (Italia - Colori) — Anziano professore guida telepaticamente un gatto che, sotto le sue istruzioni, commette orribili omicidi. Viet. 14.
Orario: 20,30; 22,30. ■ [redacted] — Critica ● Pubbli[redacted] OOO — Ingresso L. 2000

FARO — v. Po 30, Tel. 832.214
L'uomo [redacted] di J. Freedman, [redacted] C. Bronson, B. Kirby (Usa - Colori) — Agente di frontiera, cui l'organizzazione dell'immigrazione [redacted] uccide un amico, si scatena da solo contro i malviventi. Non viet.
Orario: ap. 16, [redacted]: 16,20; 18,20; 20,20; 22,20. ★ [redacted] — Critica ●● Pubblico OOO — Ingresso L. 2000

FIAMMA — c. Trapani 57, Tel. 372.057
Complotto di famiglia, di Alfred Hitchcock, con Karen Black, [redacted] Dern, Barbara Harris (Usa - Colori) — Nuova emozionante avventura alla ricerca di un morto sfuggente per l'[redacted] suspense.
Orario: [redacted] ore 20; Ultimo 22,30. Non vietato. ★ Giallo — Critica ●●● Pubblico OOOOO — Ingresso L. 2000

LA PERLA — c. De Gasperi [redacted], [redacted]. 584.791
Il bestione, di Sergio Corbucci, con Giancarlo Giannini, Michel Constantin, Giuliana Calandra [redacted] - Colori) — Due camionisti che [redacted] in proprio fronteggiano ricatti [redacted] mafiosi.
Orario: 16,15; 18,15; [redacted] 22,25. Non vietato. ■ Drammatico — RIEDIZIONE — Ingresso L. 2500

MASSAUA — p. Massaua 9, Tel. 795.803
Alle 10° [redacted] di [redacted] Newell, [redacted] Heston, [redacted] York, [redacted] Townsend (Usa - Colori) — Egittologo scopre la tomba di una principessa del 2000 a. C., una maledizione pesa [redacted] profanatore.
Orario: 20,40; 22,30. Viet. 14. ■ Drammatico — Critica ●● Pubblico OOO — Ingresso L. 2000

MASSIMO — v. Montebello 8, Tel. 878.061
[redacted] di nuovo sul [redacted]tale, [redacted] Ernest Borgnine, [redacted] Richard Thomas (Usa - Colori) — Tratto dal romanzo omonimo di Erich [redacted] Remarque vicende [redacted] prima guerra mondiale.
Orario: 20,30; [redacted]. ★ Guerra — Critica ●●● Pubblico OOOO — Ingresso L. 2000

MILANO LUCE ROSSA — v. Milano 8, Tel. 530.255
Porno amante notturno, con Monique Starr (Francia - Colori). [redacted]. 18.
Orario: ap. [redacted] 10; ultimo 22,30. ★ [redacted] — PRIMA VISIONE non[redacted] — Ingresso L. 2500

PUNTO DUE d'Essai — V. [redacted]30, Tel. [redacted]
Mon oncle d'Amérique, [redacted] Alain [redacted], con [redacted] Garcia, Roger Pierre (Francia - Colori) — I [redacted] di due uomini e [redacted] donna analizzati in chiave strettamente biologica secondo la scienza.
Orario: 16; 18,10; 20,30; 22,30. e segn. dalla critica ★ Comm. dramm. — Critica ●●● Pubblico OOO — Ingresso L. 2500

ROMA Porno in blue — v. S. Dor[redacted], Tel. 487.765
[redacted] con Laura Levy, Pauline Teutscher (Francia - Colori). Viet. [redacted]
Orario: ap. ore 15; ultimo 22,30. ★ [redacted] — PRIMA [redacted] — Ingresso [redacted]

SELENE — c. Belgio 53, Tel. 874.171
Vestito per uccidere, di Brian De Palma, con Michael Caine, Angie Dickinson, Nancy Allen (Usa - Colori) — Una donna viene uccisa. Una prostituta, occasionale testimone, e il figlio della vittima indagano [redacted] delitto.
Orario: ap. ore 15; ultimo 22,30. Non viet. ★ [redacted] — Critica ●●● Pubblico OOOO — [redacted] L. 2500

[redacted] — v. Cibrario 16, Tel. [redacted]
[redacted] (parte 2ª) (Usa - Colori) — Alcuni documenti sconcer[redacted] proibita, dalle [redacted] il sesso per casalinghe ai [redacted]cri Usa, all'agghiacciante sequenza della morte sulla [redacted] elettrica.
Orario: 15; 16,50; 1[redacted] 20,30; 22,30. Viet. 18. ■ [redacted] — PRIMA VISIONE non recensita — [redacted] L. 2000

[redacted] VIP — c. Casale 105, Tel. 832.088
CHIUSO PER [redacted]

[redacted] e altre visioni

ALEXANDRA (v. Sacchi 18, tel. 511.293)
Odyssey: l'impero dei piaceri sessuali, di Gerard Damiano. Techn. Viet. 18. Or.: 14,05; 15,45; 17,25; 19,05; [redacted] 22,30. L. 1500. ■ Commedia [redacted]

CONTINENTAL (via Nizza 348, [redacted]. 697.058)
Chiuso per ferie.

FORTINO (v. Cigna 47, [redacted]. 486.580)
Mi faccio la [redacted] J. Dorelli, L. Antonelli, regia S. Corbucci. Ap. 20; ult. 22,30. L. 1500. ■ [redacted]

GIANDUJA - MARIONETTE LUPI (v. S. Teresa 5, tel. 530.238)
Vedi teatri.

HOLLYWOOD (corso R. Margherita 108, tel. 851.904)
[redacted] Lee. ★ Arti marziali

JOLLY (via Vercelengo 130, tel. 290.161)
La moglie ingorda, Vietato 18, T[redacted]. Sul palcoscenico: [redacted]. ■ Commedia sexy

NUOVO ODEON (via Venalzio 6, tel. 749.2382)
E io mi gioco [redacted] W. Matthau, J. Andrews, T. Curtis, techn. Non viet. [redacted]. 20; [redacted]. 22,20. ■ Commedia

SOCIALE (via Courmayeur 2, tel. 850.608)
Il [redacted] squali, Franco Nero, Col. [redacted] viet. Ore 20; 22,30. ★ [redacted]

ZONA CENTRO

ASSOCIAZIONE MOVIE CLUB (via Principe Amedeo 5/L, tel. 544.077): «Delitto d'autore - Rassegna [redacted] film giallo»: L'amico [redacted] di Daryl Duke, [redacted] Gould, Susannah York. Ore 20,30-22,30. L'urlo [redacted] di R. Siodmak, [redacted] Mature, Debra Paget. Ore 0,15. ★ Giallo

[redacted] VOLTAIRE (via Cavour 7, [redacted] 515.046)
Dalle 16 alle 24 Jolies Françaises. [redacted]. Pussy and Ans. Ingresso soci. ★ Erotico

CINECLUB (via F.lli Calandra 15, [redacted] 447.2868)
Dalle 14,30 alle 24 continuato: School girl orgy. Novità assoluta. Ingresso riservato ai soci. ★ Erotico

PO (via Po 21, tel. 510.496)
Black-out in autostrada. Ugo Tognazzi. ★ Commedia

CROCETTA - S. RITA - [redacted]

[redacted] d'Essai (via Tunisi 92, tel. 390.711)
[redacted] e Dario Argento: [redacted] cielo verrà distrutto [redacted] (Ecatombe). Ap. 20; [redacted] 22,30. ■ [redacted]

VINZAGLIO (corso D. Abruzzi 102, tel. [redacted])
«Per il festival del film comico: Luglio in allegria: [redacted] il divano, Walter Matthau, Glenda Jackson, Herbert Lom. Ore: 20,20; 22,30. L. 1200. ★ Commedie

ZONA S. PAOLO

AMERICA (via Fréjus 27, tel. 446.764)
(Estate a [redacted] rossa): Sex hard [redacted] Col. Viet. 18. Ap. 20; ult. 22,30. L. 1200. ■ [redacted]

[redacted] (via [redacted] 80, tel. 372.637):
[redacted] Tony Musante, techn. Non viet. Ore 20,30-22,30; ★ [redacted]

ZONA FRANCIA

[redacted] (corso [redacted] 3, tel. 749.3843)
[redacted] nell'onore, [redacted] L. Wertmüller, con G. Giannini, M. Melato. ★ [redacted]

ZETA d'Essai (via Cibrario 58, tel. 749.2907)
Gioventù bruciata, di N. Ray con J. Dean, N. [redacted] Ap. 20; ult. 22,30. (Solo oggi). ■ [redacted]

[redacted] - REGIO PARCO

[redacted] (largo G. Cesare 105, tel. 287.974)
[redacted] morbose. Col. [redacted] 18. ★ [redacted]

ZONA [redacted] - LINGOTTO

SPEZIA (via Nizza 170, tel. 6963.617)
Ultra porn sexy movie (luce rossa). Viet. 18. Ap. 15. Ingresso 1000. ■ Commedia sexy

[redacted]

[redacted] 21: I [redacted] Regio. Direttore Bruno Martinotti. [redacted] coro [redacted] Benaglio. Musiche di Mozart.

CAMPO S[redacted]VO - MICHELINO (TEATRO REGIO): ore 21,30 [redacted] III - [redacted] Spettacolo di [redacted] Coreografie di Liuba Dobrievich e Attilio Labis. Corpo di [redacted] del T[redacted] Regio.
GIANDUJA - [redacted]ONETTE LUPI: Visite al Museo delle Marionette, ore 10-12 e 15-18. [redacted]
IL BUONTEATRO: Compagnia Bolero «Acidi Pagliacci», ore 9,30 Via Lugaro 6; ore 10,30 C.so Caduti sul Lavoro 5. Spettacoli per la scuola materna.
TEATRO ARALDO (v. Chiomonte 3): la Compagnia Teatrale «La portaerei» presenta «Theatre» anteprima assoluta. Inizio spettacolo ore 21,30. (Naturalmente il locale è refrigerato).
VIGNALE IN PIAZZA - 3° STAGE DI DANZA: Tutti i giorni lezioni, sabato film, domenica spettacolo. Inf. tel. 650.668 - (0142) 923.334/5.

IL PATTINAUTA-ROLLERTECA (v. [redacted] 266, t. 606.9901): ore 15-21,30.

AL BAGATELLE (Str. Cavoretto, 2): 21.
BELLE ARTI: 15,30 ingresso libero; ore 21 ballo liscio.
CLUB 84: ore 15,30-21 danze.
CHALET: ore 21 I Valentino's.
DU PARC - ESTIVO: ore 21 Roby.
GARDEN: ore 21 venerdì elegante.
LE ROI ESTIVO: 21 Bal Musette.

LE [redacted] (S. [redacted] 14, [redacted] 830.775): Pierc[redacted] Pino.
SAN [redacted] - VALENTINO - Ristorante - Danze, [redacted].
[redacted] BAR (C. Battisti 3, tel. 532.492): Thomas - Palumbo - Nadia. (Aria condizionata).

[redacted] DISCOTECA (C. Battisti 3).

GALLERIE E MUSEI

ARTE ANTICA (v. Volta 9, tel. 515.834 - 549.041): incisioni e disegni antichi. Ore 10-12,30; 16-19,30.
PORTICI: postuma [redacted]. Orario: 16,30-19,30.

ASSOCIAZIONE PIEMONTESE [redacted] ARTE MODERNA

ACCADEMIA: Artisti contemporanei.

MUSEO [redacted]ETTE - TEATRO GIANDUJA (S. Teresa 5): ore [redacted]; 15-18.
MUSEO NAZIONALE [redacted] (Palazzo Chiablese): ore 10-12; 15-18.

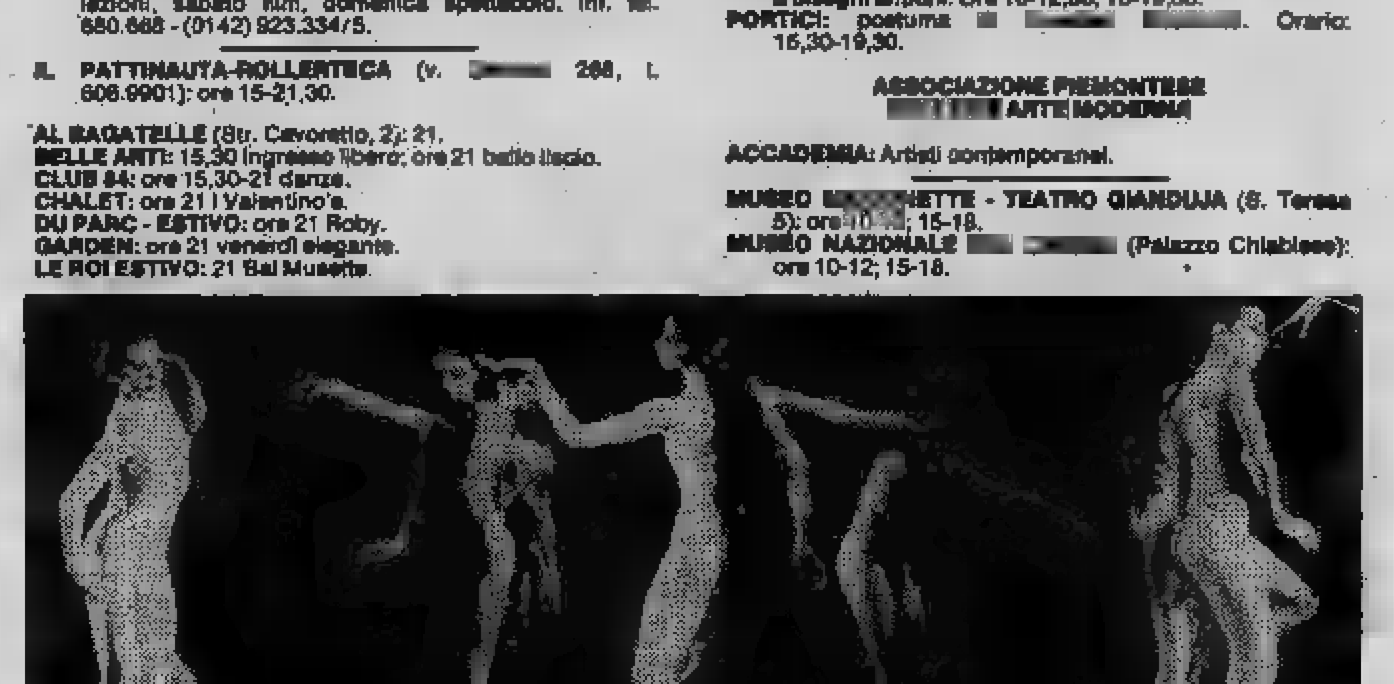

Un quadro di «Actus III» di Corghi che il Corpo di ballo del Teatro R[redacted]nta stasera ai Giardini pubblici insieme con «Sheherazade» - Gli altri appuntamenti dei Punti Verdi: al Parco San[redacted] «P.J. [redacted] poetic inflection» poeti e performers afroamericani e, a Palazzo Reale, il film «Il pozzo e il pendolo» di Corman con Vincent Price

BORGARO
Royal: Sexy bistrò. Viet. 18.
CARAVINO
Salotto del Canavese: Sexy scatenato.
CARMAGNOLA
Margherita: Piedone l'africano. Non viet.
CHIERI
Nuovo Chierese: Super sexy fantasy.
CHIVASSO
Cinecittà: La ragazza di via Millelire.
Moderno: Action in love.
Politeama: Il furore della Cina colpisce ancora.
CIRIE'
Catalano: Shogun il signore della guerra.
Italia: Tess, di Roman Polanski, con Nastassia Kinski. Techn.
LANZO
Catalano: Una volta ho incontrato un miliardario.
MONCALIERI
Italia: Bruce Lee la vendetta del drago nero. Non viet.
MONTANARO
Vittoria: Supersex porno. Viet. 18.
NICHELINO
Superga: L'uomo del confine, C. Bronson.
ORBASSANO
Moderno: Sweet savage (Dolce selvaggia). Viet. 18.
PINEROLO
Hollywood: Sfinge.
Italia: Compagna di viaggio:
Nuovo: Rollerbar.
Rita: Il ritorno del grande Hulk.
PIOSSASCO
S. Giorgio: Pamela Mann. Viet. 18.
RIVAROLO
Cristallo: L'avvertimento.
SETTIMO
Beccaris: Interceptor.
Garibaldi: Uccelli d'amore.
Moderno: Pugni pupe e pepite.
VALPERGA
Ambra: L'uccello dalla piuma di cristallo.
VENARIA
Delle: Intime sensazioni.

ALESSANDRIA

Alessandrino: E continuavano a chiamarlo Trinità.
Ambra: Due sotto il divano.
Comunale: Il dottor Stranamore.
Corso: Il tunnel dell'orrore.
Cristallo: La calda gola di Martine.
Galleria: Questa è l'America parte II.
Moderno: ferie.
ACQUI TERME
Ariston: L'ultimo cacciatore.
CASALE MONFERRATO
Moderno: La poliziotta.
Politeama: ferie.
Vittoria: Dalla Cina con furore.
GAVI LIGURE
Il Forte: Il giorno del cobra.
NOVI LIGURE
Cristallo: La vergine e l'amante.
Iris: ferie.
Italia: ferie.
Moderno: Cane di paglia.
OVADA
Lux: Moglie in bianco e l'amante al pepe.
Moderno: Quando la coppia scoppia.
Torriglia: Porno notte nude look.
SERRAVALLE SCRIVIA
Lux: Sexy movie.
TORTONA
Moderno: ferie.
Sociale: ferie.
Verdi: Squadra antifurto.
VALENZA PO
Nuovo Italia: I nuovi guerrieri.
Sociale: La settimana al mare.
VOGHERA
Arlecchino: Zucchero, miele e peperoncino.
Galvani: Ben Hur.
Roma: L'uomo del confine.
Sociale: ferie.

ASTI

Lux: July Blue porno story.
politeama: Fantozzi.
Salone: chiuso per ferie.
Splendor: Porno segretaria particolare.
Vittoria: chiuso per ferie.
CANELLI
Balbo: chiuso per ferie.
Regno d'Oro: Speed driver.
NIZZA
Aurora: chiuso per ferie.
Lux: riposo.
Sociale: Un uomo da marciapiede.
Verdi: chiuso per ferie.

CINEMA CINTURA PIEMONTE LIGURIA

CUNEO

Corsaro: Tony e l'altra faccia della Torino violentia.
Fiamma: L'inferno di cristallo.
Italia: Porno cameriera senza malizia.
BRA
Impero: People.
Vittoria: Caccia selvaggia.
MONDOVI'
Corso: Caccia selvaggia.
Italia: L'imbranato.
BALUZZO
Splendor: Xanadu.

VERCELLI

Astra: Provaci ancora Sam.
Civico: chiuso.
Nuovo Italia: chiuso per ferie.
Verdi: chiuso per ferie.
Viotti: La formula.
Principe: Caboblanco.
GATTINARA
Italia: La moglie ingorda.

BIELLA

Apollo: Super donne porno.
Impero: Fai come ti pare.
ANDORNO MICCA
Ferragosto andornese: serata del liscio con gli «Armony Swing». (Ingresso gratuito alle dame).
BORGOSESIA
Teatro Sociale: Il ritorno dell'incredibile Hulk.
COGGIOLA
Radar: Amici miei.
COSSATO
Primavera: Super climax.
CREVACUORE
Aurora: L'uomo puma.
SERRAVALLE
Corso: Il terrore viene dall'aldilà.

NOVARA

Excelsior: La supplente va in città.
Vittoriadi ficcanaso.
ARONA
Roma: L'ultimoqualo.
Moderno: Poliziotto, solitudine e rabbia.
Lux: Hanno rubato le chiappe di Afrodite.
BORGOMANERO
Moderno: utta da scoprire.
Nuovo: Porni incontri.
DOMODOSSOLA
Corso: Speed driver.
GALLIATE
Smeraldo: Esce il drago, entra la tigre.
OLEGGIO
Comunale: Un matrimonio.
OMEGNA
Sociale: Erotic sexy orgasm.
VERBANIA
Apollo: Superporno action.
Sociale (Intra): Agente 007 Moonraker.
Sociale (Pallanza): Storie di truffe e di imbrogli oni.

GENOVA

Ambassador: L'emiro, le mogli, le concubine.
Ariston: Peccatrice di provincia.
Astor: Allatensione.
Augustus: Quel pomeriggio di un giorno da cani.
Dioniso: Intime sensazioni.
Gioiello: L'immorale.
Grattacielo: Malizia.
Lux: La liceale al mare con l'amica.
Nuovo Palazzo: Punto zero.
Odeon: Il marionetta.
Olimpia: Il Gattopardo.
Orfeo: Agente 007 licenza di uccidere.
Le Petit Centrale: Le ninfette ingorde.
Plaza: Complotto di famiglia.
Rivoli: Times square.
Smeraldo: Tre pornoliceali a Parigi.
Supersexymovies: Porno sensual eruption.
Universale: Il furore della Cina colpisce ancora.
Verdi: Piccole donne.
Dante: Manolesta.
RAPALLO
Augustus: Poliziotto superpiù.
Orione: Laguna blu.
Italia: Uno contro l'altro praticamente amici.

SAVONA

Astor: Murder obsession.
Eldorado: Exibition '80.
Ars: La segretaria particolare.
Jolly: Super donne porno.
Olimpia: Iris e l'amore.
Diana: Agente 007 operazione Tuono.
Filmstudio: Agente 007 vivi e lascia morire.
Cinema d'Essai: riposo.
Lux: L'uomo ragno sfida il drago.
ALASSIO
Colombo: Vacanze bestiali.
Ritz: Poliziotto superpiù.
Capitol: Due sotto il divano.
Moulin Rouge: Buon compleanno Topolino.
Excelsior: Spada nella roccia.
Don Bosco: riposo.
ALBENGA
Astor: La locandiera.
Ambra: Bianco, rosso e Verdone.
Cristallo: Agente 007 al servizio di sua maestà britannica.
Giardino: Uno contro l'altro praticamente amici.
ALBISSOLA MARE
Marconi: La collina dei conigli.
Marconi Sativo: Nessuno ci può fermare.
ANDORA
Rossini: Il fantasma d'amore.
BORGHETTO S. S.
Vittoria: Mia moglie è una strega.
BORGIO VEREZZI
Astro: L'uomo più pazzo del mondo.
FINALE LIGURE
Arena Ondina: Oltre il giardino.
Ondina: Ultima follia.
Vittoria: Fantozzi contro tutti.
Ideal: Lilli Marlen.
Angelicum: Robin Hood e i pirati.
Lux: Dove vai in vacanze?
LAIGUEGLIA
Corallo: Due sotto il divano.
LOANO
Perla: Flash Gordon.
Loanese: Poliziotto superpiù.
Stella: riposo.
MILLESIMO
Italia: Super Climax.
Lux: riposo.
PIETRA LIGURE
Comunale: I cavalieri dalle lunghe ombre.
SPOTORNO
Ariston: Fantozzi contro tutti.
Astro: Toro scatenato.
VARAZZE
Verdi: La collina dei conigli.
Teiro: Io sto con gli ippopotami.
Teiro estivo: Quando la coppia scoppia.
Eden: La leggenda di S. Caterina da Siena.
Le Palme: Uno contro l'altro praticamente amici.

IMPERIA

Rossini: chiuso per ferie.
Centrale: Visite a domicilio.
Dante: chiuso per ferie.
Imperia: Io sto con gli ippopotami.
Cavour: Porno killer.
Odeon: I guerrieri della notte.
Ambra: chiuso per ferie.
DIANO MARINA
Diamond: Camera d'albergo.
Pergola: The Blues Brothers (comico).
ARMA DI TAGGIA
Capitol: Occhio alla penna.
Carl: Bentornato Picchiatello.
Giardino: Una vacanza bestiale.
BORDIGHERA
Zeni: Candy Candy e Terence.
Olimpia: Il pap'occhio.
RIVA LIGURE
Corallo: Un burattino di nome Pinocchio.
VENTIMIGLIA
Europa: Caccia selvaggia.
Impero: L'aldilà.

SANREMO

Ariston: Papillon.
Nilo: L'altro vizio della bocca.
Astra: Fantozzi.
Centrale: Competition.
Sanremese: chiuso per ferie.
Supercinema: Cinque dita di violenza.
Lux: chiuso per ferie.
Mignon: Superman.

Che cosa offre il Festival di La Rochelle

Grande orchestra per giovani

LA ROCHELLE — Protagonista del festival di musica contemporanea di La Rochelle è stato sul piano esecutivo l'*Ensemble Intercontemporain*. Si tratta di un'orchestra da camera dall'organico flessibile, costituitasi nel 1976 sotto la presidenza di Pierre Boulez, che ha come obiettivi la diffusione della musica contemporanea e la qualità elevatissima delle esecuzioni. A La Rochelle l'*Ensemble Intercontemporain* lo abbiamo ascoltato sotto la direzione di Sylvain Cambreling, un giovane direttore francese la cui fama pare stia avanzando in maniera irresistibile. Della sua versatilità Cambreling ha fornito prove eccellenti applicandosi ad autori stilisticamente molto differenti affrontati sempre con infallibile perspicacia. Tra questi figura il francese Hugues Dufourt un compositore non ancora quarantenne che è da considerare una delle personalità musicali più incisive fra quelle attive oggi in Francia. Il suo componimento reca un titolo dantesco, *Mura della città di Dite*, con una scrittura prevalentemente statica, fondata sul dipanarsi di lente melodie spiraliformi, mira ad un effetto di ipnosi che è la trasparente metafora di quell'atmosfera da mondo infero.

Se Hugues Dufourt è un compositore sulla soglia della notorietà internazionale, l'inglese Brian Ferneyhough, nato a Coventry nel 1943, tale soglia l'ha varcata trionfalmente da qualche anno. Il modo di fare musica di Ferneyhough colpì fin dagli esordi gli ascoltatori per la sua atipicità. Si percepiva nelle partiture di questo giovane inglese dal volto affilato e dalla figura sottile una energia esplosiva, quasi una sorta di furore espressivo incanalato però negli argini di un'intelligenza speculativa che rifiutava candidamente e sdegnosamente tutte le lezioni della musica contemporanea.

Dopo aver ascoltato numerose partiture di Ferneyhough, non sapremmo trovargli ascendenze stilistiche se non molto vaghe; si ha l'impressione invece che egli si impossessi del suono di un singolo strumento, di un quartetto o anche d'una orchestra ignorando deliberatamente gli usi ai quali questi materiali vengono abitualmente piegati. Si potrebbe dire di lui quello che si diceva dell'americano Charles Ives: di quello che gli altri hanno fatto in precedenza coi suoni non gliene importa niente. Questo approccio col materiale sonoro, spiegabile in parte con la formazione di Ferneyhough, molto più filosofica ed intellettualistica che non professionalmente musicale, si risolve in una specie di lotta.

Sono lotte vittoriose che pagano talvolta il prezzo di un intelletto che ripudia il mestiere; in altre parole si potrebbe dire che Ferneyhough paga il prezzo degli autodidatti geniali, quello cioè della prolissità e di una certa retorica.

Nel concludere queste note dal festival di La Rochelle vorremmo ricordare un lavoro dell'ungherese György Kurtag che su testi del poeta russo Rimma Dalos ha composto un ciclo di Lieder per voce di soprano e orchestra da camera. Non si tratta di un progetto restaurativo, Kurtag non è un compositore dell'ultima generazione, ha anzi superato la cinquantina, ma di un bellissimo e meditato exploit lirico in cui i dati della tradizione nazionale, notamente quella bartokiana, vengono abilmente coniugati con le reminiscenze dei climi espressionisti e col linguaggio aspro e conciso della tradizione più recente.

Enzo Restagno

Una novità di Felice Quaranta

L'opera «Sine nomine» oggi in prima a Radio 3

TORINO — Stasera, alle ore 21, la Rai trasmetterà su Radiotre, in prima esecuzione assoluta, l'opera «*Sine Nomine*» di Felice Quaranta su libretto di Maurizio Chatel. L'Orchestra Sinfonica di Torino della Radiotelevisione Italiana, che eseguirà le musiche di «*Sine Nomine*», sarà diretta dal maestro Gianpiero Taverna, ex direttore artistico del Regio di Torino. Gli interpreti saranno i tenori W. Mc. Kinney e Di Credico, il soprano Gabriella Ravazzi e il baritono Montanaro.

Il libretto dell'opera riprende in chiave fantascientifica l'eterno amore wagneriano di Tristano e Isotta. Infatti sull'astronave «Mary Celeste» diretta al sistema solare si imbarca clandestinamente la moglie Isolde del comandante Tristan Furcht. Ciò provoca una discrepanza fra i dati inseriti nel calcoratore di bordo, relativi alla massa del veicolo stesso, e il peso reale dell'astronave superiore a quello previsto nei calcoli della missione. L'errore causa una inevitabile fuga d'inerzia sganciando il vascello dall'orbita prevista.

Così fra computer e sofisticate apparecchiature elettroniche, nell'anno 2002, una navicella spaziale con a bordo un Tristano astronauta ed una innamorata Isotta si sperde in una orbita al di fuori del sistema solare e... ancora una volta due innamorati affrontano la morte sull'onda dell'amore.

Felice Quaranta, compositore, direttore d'orchestra e insegnante è stato direttore artistico del Teatro Comunale dell'Opera di Genova, direttore del Conservatorio di Alessandria e dal 1976 al 1978 direttore del Conservatorio di Torino. Felice Quaranta oltre ad essere un affermato didatta, si mostra aperto, nelle proprie composizioni, alle istanze più avanzate della tecnica di oggi, non disdegnando gli atteggiamenti d'avanguardia, ma sempre filtrandoli attraverso un misurato equilibrio espressivo, dal timbro raffinatissimo.

s. vi.

GRP
lo spettacolo continua
Siamo i più seguiti sarà che siamo i più bravi 24 ore su 24
Irradiamo su tutto il Piemonte

GRP
lo spettacolo continua
19,05
VINCENTE E PIAZZATO
Programma di ippica con Alberto Giubilo
Irradiamo su tutto il Piemonte

GRP
lo spettacolo continua
20,40
NON E' SEMPRE CAVIALE
Telefilm
Irradiamo su tutto il Piemonte

GRP
lo spettacolo continua
22,00
GIUBBE ROSSE
Film di Joe D'Amato con Fabio Testi
Irradiamo su tutto il Piemonte

E' partito il Rally Canoro

LECCO — Il X Rally Canoro di Corrado, il concorso di voci nuove riservato a cantanti di musica leggera, che ha il suo animatore in Corrado, compie quest'anno dieci anni. L'edizione 1981 — partita da Lecco — durerà circa due mesi e farà tappa in quasi tutte le regioni d'Italia con finalissima il 27 agosto a Senigallia.

le roi ESTIVO
Stasera ore 21 - Domani
WILMA DE ANGELIS

Garden ESTIVO st. Valsalice 2 tel. 655.859 52 ab - 53
stasera invito di
NINO GALLO
al venerdì elegante dei fiori

CHALET
Valentino - telefono 669.330
ROCK ACROBATICO CON
I TAUCETI

danze club 84
ore 15,30 matinée
ore 21 BALLO LISCIO
fiori alle dame

I PUNTI VERDI
Palazzo Reale
IL POZZO E IL PENDOLO
di R. Corman

I PUNTI VERDI
Sempione
P. J. GIBSON'S
POETIC INFLECTION
poesia afroamericana

I PUNTI VERDI
Nichelino
CORPO DI BALLO
DEL TEATRO REGIO

OGGI «prima» ARLECCHINO
un «thrilling» pieno di suspense, di sesso e di paura che «mozza il fiato»

Orario: 16,15 - 17,50 - 19,20 - 20,50 - 22,30 - Vedetelo dall'inizio
Per le numerose sequenze veramente scabrose il film è rigorosamente vietato ai minori 18 anni

SCUSI! LEI HA UN DESIDERIO? VENGA A CENA AL
Bastian Contrario
POTREBBE VEDERLO REALIZZATO
69 68 388
4° DESIDERIO REALIZZATO
UNA BATTUTA DI CACCIA NELLA RISERVA BARBERO DI CANALE PER IL SIG. G. CASTALDI
TEL. (0322) 806212

I fatti della politica

— Il mio non vuol essere un governo estivo

Disegno di Mosca da «Il Tempo».

Disegno di Origone da «Il Secolo XIX».

Sì a Spadolini

● Il primo passo è fatto. Il governo del laico Spadolini — scrive *La Stampa* — ha ottenuto ieri la fiducia dei senatori con 182 «sì» contro 124 «no». Hanno votato a favore dc, psdi, pri, pli e sudtirolesi. Alle 17 il dibattito sul programma del governo si è aperto alla Camera dove si concluderà con la scontata fiducia nel pomeriggio di sabato. Ma già ieri, la soddisfazione del presidente del Consiglio per la prova superata deve essere stata venata dalle prime preoccupazioni. Al Senato, con un sorprendente voltafaccia, il pci — per bocca del sen. Cossutta — ha smentito le caute aperture a Spadolini fatte il giorno prima dal capogruppo comunista Perna. Alla Camera si sono riuniti i deputati democristiani con umori irrequieti, per invitare il segretario Piccoli ad essere battagliero nel suo intervento di oggi sul programma del governo.

● Il capo del governo — rileva *«l'Unità»* — ha chiesto di essere giudicato dal programma che ha presentato e non dai primi passi che ha compiuto: la composizione, cioè, del ministero. Si è così lanciato in una difesa — a tratti nervosa — dell'esecutivo («ha dedicato in tutto trentasei ore alla definizione della lista dei ministri»), sostenendo di essersi mosso «nel rispetto delle rose fornite dai partiti e nella salvaguardia del delicato equilibrio complessivo del governo che non doveva avere alcun carattere punitivo e vendicativo soprattutto verso la Democrazia cristiana». E quest'ultimo — in sostanza, il dato della continuità — è stato un altro elemento che ha caratterizzato la replica di Spadolini (peraltro, dedicata in buona parte al pci).

Costo del lavoro

● Gli industriali — afferma *«Il Sole 24 ore»* — chiedono che il negoziato con il sindacato sul costo del lavoro in vista del rientro dell'inflazione si svolga nei tempi fissati dallo stesso presidente del Consiglio: vogliono cioè che inizi entro la metà del mese e terminino alla fine di settembre. La Giunta della Confindustria ieri ha esaminato a lungo l'insieme dei problemi che scaturiscono dalla prospettiva di questo confronto con il sindacato e la maggiore preoccupazione è stata proprio questa: gli industriali anche troppe volte hanno partecipato a negoziati interminabili, avviati stentatamente e svolti senza alcuna volontà costruttrice, più un dovere che altro, sempre in attesa di qualcosa, una scadenza, un intervento esterno che valesse a dare velocità e concretezza alle trattative. Stavolta, affermano in Confindustria, non può andare così, il cliché deve essere modificato, perché è la stessa situazione generale dell'economia ad essere totalmente differente dalle situazioni passate.

Borsa paralizzata

● In vista della riapertura delle Borse italiane, che avverrà lunedì prossimo — si legge sul *«Corriere della Sera»* — il governo sta mettendo a punto una serie di misure che prevedono un ruolo più attivo delle banche nel mercato azionario. Contemporaneamente si pensa di offrire a società di assicurazione ed enti previdenziali la possibilità di entrare in Borsa con un ruolo stabilizzatore. Intanto la ricognizione sullo «stato di salute» delle banche e dei mediatori finanziari che abitualmente operano in Borsa avrebbe dato risultati positivi. Gli accertamenti svolti dalla Banca d'Italia e dalla Consob (commissione per la Borsa), avrebbero stabilito che non vi sono né banche né agenti esposti eccessivamente e nell'impossibilità di far fronte agli impegni presi con acquisti e vendite di azioni a riporto. Gli scarti di garanzia sarebbero ampi. La scadenza del 17 luglio, data entro la quale occorre liquidare le operazioni fatte a credito, non sembra preoccupante.

● Fitta serie ieri a Roma di incontri tecnici e politici nel tentativo di trovare una soluzione, e presto, alla grave crisi che attanaglia la Borsa e che ha portato due giorni fa alla grave e storica decisione di chiudere tutti i mercati azionari fino a lunedì. Il *«Secolo XIX»* informa che c'è stato un lungo colloquio, una colazione di lavoro, tra il ministro del Tesoro Andreatta e il governatore della Banca d'Italia Ciampi. E' servito a mettere a punto la posizione dei responsabili della politica finanziaria in vista di un secondo incontro che Ciampi ha avuto nel pomeriggio con i rappresentanti di 12 fra i maggiori istituti di credito. Ne è emersa una disponibilità degli istituti di credito, ma a prezzo, a quanto risulta, di una modifica della legge che impone alle banche severi limiti alle operazioni di Borsa.

L'accordo Fiat-Alfa

Disegno di Iezek da «la Repubblica».

Le lettere dei lettori

I luoghi di culto

Ho letto il servizio sui luoghi di culto torinesi; il tempio valdese e la sinagoga. L'ho trovato molto interessante. E' già stato fatto notare che l'edificazione di questi templi è avvenuta nella via, od in quelle circostanti, dedicata a san Pio V, cioè al cardinale Alessandrino, Michele Ghisleri che combattè a lungo gli eretici. Fu anche vescovo di Mondovì, inviatovi come supremo inquisitore della fede; stando ad un racconto del can. Giovanni Lanza, parroco di Mondovì Piandellavalle, apparso nella di lui raccolta «Racconti morali», bandì sentenza di scomunica per una certa vana osservanza e commercio con un certo gigante-demonio di Pietrabruna che, in quell'epoca, sarebbero fioriti in quelle vallate monregalesi. Si può notare la signorilità che templi acattolici sorgano vicino a chi tanto li combattè. Noi abbiamo avuto le tristi «pasque piemontesi», ma non si dimentichi, che, vigendo il principio «cuius regio, eius religio» in certi Stati protestanti, luterani o d'altre fedi, venivano perseguitati i cattolici. La pace religiosa, la libertà di culto è inalienabile patrimonio di tutti i Paesi civili. Ora, con la Costituzione repubblicana, i protestanti non han più la necessità d'un decreto reale per erigere un nuovo tempio, com'era con lo Statuto Albertino anche se può esser utile ricordare che certi sovrani, fra cui pure il «piccolo re» Vittorio Emanuele III amarono circondarsi di insigni persone israelite e valdesi.

prof. Teresio Raineri, Pinerolo

Classici a nozze

«Che ci fanno in chiesa Schubert e Gounod?» (lettera del 6 giugno). Questo interrogativo, concernente il repertorio eseguito durante le messe con celebrazioni di matrimoni e sintomo di un malessere non privo di spessore reale nella comunità cattolica, trae origine da una questione di ortoprassi o scaturisce da motivazioni di principio? Forse dall'una, probabilmente anche dalle altre. E' quindi necessario tentare un'analisi che consideri entrambi gli elementi, privilegiando comunque, fin dove possibile, un criterio di rigorosità che rimanga estraneo a suggestioni personali.

Partendo da un orizzonte alto di riflessione, credo si debba porre l'accento su quelli che in ultima analisi sono i protagonisti della celebrazione: ad essi — il sacerdote (celebrante ordinario), gli sposi (ministri straordinari), la comunità (testimone della *congregatio fidelium*) — spetta il compito di predisporre le varie fasi del rito sacramentale in modo da mettere a fuoco ogni ruolo, ogni intervento, ciascuna partecipazione. Alla luce di questo, l'espressione musicale dovrebbe enfatizzare i vari momenti su indicati, secondo una tensione all'equilibrio difficile ma necessaria. Tutto ciò non può avvenire per caso. E' quindi imprescindibile dedicare alla cernita del repertorio un'attenzione non irrilevante, tenendo conto che la partecipazione al canto dell'assemblea è da privilegiarsi (conc. Vat. II, Sacrosanctum Concilium, 114), che dove esiste una *schola* questa deve essere proficuamente valorizzata (in part. mediante forme dialogate con i fedel), che l'organo può fungere da strumento ora solista ora comitante.

Passando alla dimensione pragmatica, evidenzierei come il problema non si ponga solo o prevalentemente nei termini inopportuni di un brano rispetto ad un altro, ma piuttosto nella sorvegliata sensibilità liturgica dei protagonisti su indicati e, giova ricordarlo, nella competenza dell'esecutore (organista) o degli esecutori (*schola* o più strumenti). Se il repertorio offerto dal primo o dai secondi fosse qualitativamente significativo, il patrimonio sacro-musicale si conserverebbe di fatto, e, probabilmente, si ridurrebbero le occasioni nelle quali all'organista si richiede esplicitamente l'esecuzione di almeno uno dei cosiddetti «classici del matrimonio».

Giuseppe Battelli, Bologna

Le tessere d'argento

Siamo un gruppo di persone anziane che ci rivolgiamo a lei, per risolvere un nostro quesito.

Abbiamo notato che l'Amministrazione F.S. in questi giorni per fare una cosa gradita a tutti i pensionati sia uomini che donne, ha messo in circolazione la famosa tessera d'argento, che dà diritto allo sconto del 30% quando si va in viaggio. Noi tutti di quella iniziativa siamo rimasti molto contenti. Allo sportello della biglietteria dopo aver versato la somma di lire cinquemila (una piccola cifra della nostra sacra pensione) fra noi si diceva «Del resto ottieni pur sempre lo sconto se ti metti in viaggio». Però ottenuta la tessera d'argento abbiamo notato la fregatura in quanto di tale agevolazione non si può usufruire nei giorni venerdì, sabato, domenica in più nei mesi estivi e periodi natalizi.

Tanto valeva non farla per niente questa agevolazione. Perché se a noi pensionati nullatenenti viene voglia di metterci in treno per affrontare un viaggio, lo si fa nei giorni appunto festivi e prefestivi dei mesi estivi, per andare a trovare i nipotini e figlioli che si trovano in vacanza al mare o in montagna. Vuol dire che continueremo a servirci del telefono per sentire le loro voci. Perciò le Ferrovie dello Stato, se volevano fare un regalino a noi poveri pensionati, dovevano fare in modo che tale agevolazione servisse a noi, proprio nei giorni festivi e prefestivi del periodo estivo. Speriamo che l'Amministrazione F.S. cambi parere così da farci usufruire la tessera proprio nei giorni che noi desideriamo, ricevendo un grandioso ringraziamento da tutti noi pensionati.

Un gruppo di pensionati

Poesie piemontesi

«ARIA PESANTA»

L'è côla c'à respira 'l por tapin
l'ovriè, l'impiegato 'n sl travai
a finiss mai, côminsand a lì matin
la giôrnà, la sôferenssa, pieña 'd gôai.

Aria côntaminà, aria 'd tôrtûra
tûta t'là campe 'n drinta 'n tii pôlmôn
gôai sà i' scapa 'd cò n'anrabiatûra
it finisse la giôrnà côn gnente 'd bôn.

Parlôma peôi nen 'd l riscaôdament
chè sempre a n'ômagi al nostr prôgress
a'fan passè i tûbô sôta 'l paviment
tant a disô, 'l caôd as sent l'istess.

Ma le estremità d'là nostra gent
che tutt l'ôrari a passô 'n pè
a gonfiô sempre 'd pì, e l'è 'n tôrment
da sûgnè l'ôra dlà andè a ripôsè

E la luce, c'à dëuv giutè la vista
a lese i nûmer, a scrive, a travajè
l'è faita al Neon, l'è sempre ànvisca
per tôrmentè 'l povr ôm c'às dà da fè.

L'è n'aria pesanta, l'è n'aria vissià
che 'n tûtt 'l dì, it l'à respire tûta
ma an confrônt a st'aria côndissiônà
côla con 'l smogh, a l'è menô brûta.

Gustavo Grisotti

Moravia, gli immigrati e il «Dio fà»

Sull'Espresso (n. 27 del 12 luglio) Alberto Moravia si occupa del film di Gianni Serra, La ragazza di via Millelire, *dov'è descritta in termini molto polemici la condizione degli immigrati meridionali a Torino.*

Sfogliando il glossarietto incluso nel volume della sceneggiatura, lo scrittore s'imbatte nell'espressione dio fa' *che ricorre frequentemente nei dialoghi del film, e della quale è data un'esauriente spiegazione filologica e sociologica:* «dio fa' *è concentrazione del popolare* diu fauss *del dialetto piemontese che vuol dire semplicemente* Dio falso». *E più sotto: «L'espressione* dio fa' *è usata soprattutto dagli immigrati con la frequenza e l'inconsapevolezza, oggi, di una virgola; un tempo, più coscientemente, costituiva un segno di inserimento in una nuova collettività, veniva adoperata dai meridionali per sottolineare il loro essere torinesi».*

Sostanzialmente esatto, con una sola precisazione: che il dio fa' *non è usato soprattutto dagli immigrati ma anche, con eguale trasporto, dagli indigeni per i quali (quelli che lo usano: e non è detto che lo usino tutti, così come non lo usano tutti i meridionali) esso è una specie di intercalare come «nevvero», «dico bene?», «mi sono spiegato?», e simili.*

Ciò premesso, Moravia passa ad accusare i torinesi d'avere deliberatamente negato agli immigrati meridionali il sacrosanto diritto a una bella, robusta, pittoresca, succulenta bestemmia, e d'averli malignamente costretti al monotono tran-tran del loro sbiadito dio fa'. *Non gli abbiamo neanche concesso il «razionale»* diu fauss *che, secondo Moravia, è rigorosamente riservato ai nativi: i bestemmiatori del meridione si debbono accontentare del disastrato* dio fa', *e ringrazino ancora.*

D'accordo con Moravia che i piemontesi hanno molte colpe nei confronti dei fratelli venuti dal Sud (e anche, se ci è lecito, qualche merito). Ma, nel caso specifico, ci sembra proprio d'essere in regola con la coscienza: tutto quel che avevamo, in fatto di bestemmie, l'abbiamo fraternamente diviso con loro. Non solo il frustrante dio fa', *ma anche il gratificante* diu fauss *che gli immigrati adoperano (sia pure con qualche libertà di pronuncia) con la stessa disinvoltura e la medesima frequenza: e ciò senza che i torinesi trovino alcunché da ridire.*

Di più, ci creda Alberto Moravia, non potevamo umanamente fare. E infatti nessun meridionale, a quanto è dato sapere, s'è mai lagnato che i piemontesi gli abbiano lesinato le bestemmie.

Se poi c'è qualcuno che trova troppo modesto il nostro dio fa', *qualcuno che ritiene il nostro* diu fauss *inadeguato alle sue esigenze culturalblasfeme, questo qualcuno non ha che da scendere qualche centinaio di chilometri lungo lo Stivale.*

Nella fantasiosa Toscana c'è la bella città di Livorno che dispone di un patrimonio di moccoli tale da soddisfare il più raffinato degli amatori. E c'è l'altrettanto bella città di Pistoia, patria del leggendario blasfemo ricordato da Dante, quel Vanni Fucci che le bestemmie non soltanto le recitava con straordinario sentimento ma le mimava con plastica evidenza: «... le mani alzò con ambedue le fiche, / gridando: «Togli, Dio, ch'a te le squadro...» (Inferno, XXV, 2, 3).

Quelli sono i luoghi adatti ai bestemmiatori che vogliono «realizzare la propria personalità», quelli sono i paesi capaci d'innestare «nel proprio contesto culturale la diversità dei trapiantati meridionali». E' in quei luoghi, in quei paesi che Moravia deve indirizzare i suoi immigrati culturalmente avviliti dalla nostra povertà di immaginazione bestemmiatoria. In quei paesi deve mandarli, e non prendersela coi torinesi, poveri untorelli del dio fa'.

Gigi Caorsi

Male anche il commercio

Industria cuneese in rosso

CUNEO — Provincia finora economicamente abbastanza tranquilla, la «Granda» ha il fiato grosso in tre settori trainanti per il suo sviluppo: industria, commercio e turismo. Il grido di allarme viene da una fonte qualificata: la relazione semestrale di Giacomo Oddero, presidente della Camera di commercio.

Riferendosi all'industria, e al suo stato di salute attuale, l'esponente del mondo economico cuneese così sintetizza la situazione: «*Negli ultimi mesi è andata deteriorandosi con produzione in diminuzione, saldo negativo nell'occupazione, massiccio ricorso alla cassa integrazione salari*». Secondo Oddero occorrono urgenti interventi a livello governativo «*per rallentare la stretta creditizia, diminuire il costo del denaro, dare sostegni concreti alle esportazioni*».

Anche il commercio nel suo complesso mostra in provincia segni evidenti di crisi che potrebbe diventare drammatica se non fronteggiata per tempo. Il presidente della Camera di commercio indica i fattori negativi: caduta della domanda interna, aumento generalizzato dei prezzi, inflazione. Quali i possibili rimedi? «*Risolvere i problemi delle dimensioni dei punti di vendita* — spiega — *favorire l'associazionismo, gli investimenti nelle attrezzature, promuovere piani comunali di programmazione commerciale, consentire l'accesso al credito agevolato*».

Fra i tre settori economici in crisi, quello turistico sta forse peggio. La causa prima è contingente: la carenza di neve dello scorso inverno. «*Questo fenomeno* — sostiene il presidente della Camera di commercio — *ha reso vani gli investimenti nelle stazioni di sport invernali, ha causato gravi indebitamenti ed ha pregiudicato lo sviluppo degli anni futuri*». Una crisi, quella del turismo, destinata purtroppo a continuare nel tempo prossimo.

Più positivi invece i giudizi sul settore agricolo e su quello artigianale. Il primo ha visto aumentare la produzione del 5 per cento anche se il problema dei costi crescenti superiori ai ricavi non lascia dormire sonni tranquilli agli operatori del settore. Anche l'agricoltura, che contribuisce con il 14 per cento alla formazione del reddito lordo provinciale, ha esigenze da assolvere. Sono la presenza di forze giovanili e qualificate, investimenti, diffusione dell'irrigazione, dell'associazionismo, della zootecnia, moderna istruzione professionale, ricerca e assistenza tecnica, tutela e valorizzazione delle produzioni.

Gianni De Matteis

La Regione ordina l'abbattimento del villaggio agrituristico

Pocapaglia: 34 villini rasi al suolo?

POCAPAGLIA — Saranno abbattuti i trentadue villini agrituristici di Pocapaglia? La Regione Piemonte ha fatto notificare al titolare della licenza edilizia, Mauro Borello, industriale di Bra, un documento con il quale annulla la delibera del sindaco di Pocapaglia che autorizzava la licenza edilizia emessa nel giugno del '77, concernente la costruzione del villaggio agrituristico in fase di realizzazione in regione America dei Boschi, nelle vicinanze della cascina Salimau.

Il documento della giunta regionale si accumula a decine di altri, riguardanti proteste, ricorsi, sentenze, revoche, sospensioni. Ecco che cosa ne dice il sindaco di Pocapaglia, Stefano Messa.

«E' una vicenda edilizia molto contrastata — spiega —. Dell'annullamento della licenza da parte della Regione Piemonte, noi in Comune non sappiamo ancora nulla. A suo tempo, prima di rilasciare il permesso di costruzione, avevamo avuto il benestare della Regione. Non solo l'assessorato competente, ma anche l'allora presidente, Viglione, aveva firmato il benestare».

In base a questa autorizzazione nel giugno 1977 il Comune di Pocapaglia rilasciava la licenza edilizia per costruire le 34 villette agrituristiche. Italia Nostra interveniva. «La Regione Piemonte ci consigliava allora — afferma il sindaco— di sospendere momentaneamente la delibera. Lo notificammo ai proprietari del fondo. I fratelli Borello ricorsero al Tar. Il Tribunale amministrativo diede loro ragione. Non solo, ma sono a conoscenza che i proprietari pagarono alla Regione ben 124 milioni di lire per la trasformazione dell'area da zona boschiva a coltivo, oltre ad un deposito cauzionale di 10 milioni 500 mila lire».

Le ruspe entrarono in funzione; il villaggio occupa una area di 420 mila metri quadrati in zona collinare tra boschi e frutteti, ai confini tra i Comuni di Bra e di Pocapaglia.

A che punto sono le villette?

«I lavori sono alla prima soletta — dice il sindaco —. Tutti i trentaquattro cottages sono ormai una realtà. Ora i lavori sono fermi, non per precauzione od ordinanze di sospensione, ma per motivi di ordine personale dell'impresa e dei fratelli Borello, titolari del fondo».

Con la delibera di annullamento, stando a quanto disposto dalla legge urbanistica regionale, il sindaco di Pocapaglia dovrebbe emettere una ordinanza di abbattimento entro trenta giorni.

«Di ufficiale in Comune non è ancora arrivato nulla — conferma il sindaco Stefano Messa —. Se la Regione ci imporrà di emettere un'ordinanza, noi la faremo. Certamente i proprietari ricorreranno nuovamente».

«Il villaggio agrituristico — sottolinea un consigliere comunale — valorizzava tutta la zona. Prima c'erano solo dei rovi. Veniva fuori, con il villaggio, una zona residenziale agrituristica di lustro per la zona».

Si tratta di una grande speculazione edilizia?

«Macché. Nessuna speculazione edilizia — soggiunge —. Nasceva un villaggio nuovo a Pocapaglia che permetteva a trentaquattro famiglie, la maggior parte torinesi o professionisti del Braidese, di avere una seconda casa, quella delle ferie, dei week-end, del relax, di fine settimana. Ogni villino aveva il suo orticello».

Secondo Italia Nostra il villaggio residenziale altera l'ambiente collinare e boschivo; secondo altri, i villini avrebbero apportato un beneficio economico-turistico-agricolo notevole, non solo al Comune di Pocapaglia, ma anche alle zone vicine.

Carlo Gramaglia

● **NOVI LIGURE: Incendio in cascina** — Incendio nel rustico della cascina dell'agricoltore Giovanni Massone di 72 anni, nella campagna di Castelletto d'Orba. Le fiamme hanno distrutto il rustico, paglia, fieno, attrezzi e macchine agricole. Il danno supera i 50 milioni.

Manifestazioni inscenate a Borgo Marina

Per l'isola pedonale battaglia a Imperia

IMPERIA — *Borgo Marina, centro principale del turismo imperiese, è da qualche giorno teatro di una battaglia per ora soltanto verbale, anche se non sono mancati episodi clamorosi con conseguente denuncia di un ristorante all'autorità giudiziaria per lesioni ad un vigile urbano.*

Argomento del contendere è la delibera del Comune che ha deciso di destinare Borgo Marina a «isola pedonale» con obbligo di senso unico ovest-est per i veicoli e blocco totale di ogni traffico nelle ore serali, dalle 20 alle 24.

Contro il provvedimento si sono schierati quasi tutti gli esercizi pubblici ed i ristoranti. Si sentono gravemente danneggiati da un provvedimento che elimina il passaggio dei veicoli nelle ore di cena. Tale protesta è evidenziata da manifesti stampati affissi ai muri dei ristoranti: «Chiuso per protesta» dice uno, «Aboliamo l'isola pedonale» *dice un altro.*

«In un'annata già così povera di turisti — ha spiegato il proprietario di un locale — la proibizione del transito dei veicoli nelle ore serali ci danneggia gravemente. Se il Comune non vuole il turismo, ma desidera unicamente svolgere una azione politico-sociale lo deve dire chiaramente». A favore dell'isola pedonale sono soprattutto i residenti stabili di Borgo Marina ed i titolari di alcune pensioni; in effetti, la proibizione di passaggio delle automobili crea un'isola di tranquillità serale per il passeggio e per la sosta al fresco.

Controbattono gli avversari: «Borgo Marina ha già tanto spazio per chi vuole passeggiare tranquillamente; basta pensare ai due moli sul mare, alle spiagge. C'è modo di conciliare le esigenze della popolazione con quelle di noi operatori turistici. L'importante è non volere fare politica giocando con l'isola pedonale, a favore dei residenti, sulla nostra pelle. Non lo accetteremo e chiuderemo per protesta i nostri locali».

b. v.

Sul Monte Bianco

Tutti ritrovati gli alpinisti dopo la bufera

AOSTA — Il ritorno al bel tempo ha consentito agli elicotteri della Gendarmeria di Chamonix di intervenire in soccorso di alcuni alpinisti bloccati sulla montagna a causa della violenta bufera di vento e di neve la sera di mercoledì.

Sul versante francese i soccorritori hanno dovuto provvedere al recupero di tre alpinisti — un giapponese e due inglesi — rimasti bloccati lungo la parete dell'Aiguille-du-Midi. I tre scalatori hanno trascorso una notte terribile sotto una fitta nevicata e con vento che soffiava a 100 chilometri l'ora. I tre alpinisti sono in condizioni buone, pur infreddoliti, affamati e sfiniti per la fatica e per la notte trascorsa in parete.

Un altro alpinista di cui non si conosce l'identità si è invece fratturato una caviglia mentre rientrava da una salita effettuata sulle montagne che sovrastano l'abitato di Passy Mont Blanc, poco lontano da Chamonix.

g. m.

Dove sistemare le tonnellate di combustibile?

Vado: senza scarichi il porto del carbone

SAVONA — Il progetto pilota dei porti liguri prevede la costruzione a Vado di un terminal carbonifero capace di sbarcare 26 milioni di tonnellate di combustibile solido destinate soprattutto alla produzione di energia elettrica.

Lo smaltimento di così ingente quantitativo di carbone implica ovviamente l'allestimento di impianti di trasporto automatico diretti verso la piana di San Giuseppe di Cairo ove è presumibile avvenga la concentrazione del combustibile per l'inoltro alle varie destinazioni.

Si parla di nastri trasportatori intubati, di ferrovia e di autotreni, tutti mezzi di cui oggi c'è scarsa disponibilità e che, in definitiva, a poco servirebbero se non si sapesse dove scaricare il carbone. E non è un problema di poco conto.

Le implicazioni di un deposito a monte del porto di Vado appaiono infatti notevoli. Intanto saranno necessari spazi rilevanti da destinare alla sosta del carbone in transito (si parla di un'area di almeno 600 mq), ai terminali delle condotte di trasporto automatico, alle strutture ferroviarie, ai parchi macchine e così via sino alle aree di rispetto. In uno studio commissionato dall'amministrazione provinciale di Savona, il prof. Adalberto Vallega dell'Università di Genova afferma che «*il peso imposto alle comunità è veramente notevole*» e che «*la concentrazione di sbarchi di carbone a Vado proietterebbe sulla costa e sull'entroterra pesi le cui dimensioni sarebbero tali da produrre squilibri economici, una vera e propria involuzione della qualità della vita e del tessuto produttivo di buona parte della comunità della provincia*».

Tali pesi dovrebbero quindi «*essere compensati* — sempre secondo il prof. Vallega — *da altre strategie, come quella orientata verso l'insediamento di industrie tecnologicamente avanzate e di aziende manifatturiere connesse ai trasporti marittimi*».

n. si.

Alessandria: due anni di reclusione

Condannato camionista Travolse tre dirigenti

ALESSANDRIA — Tre alti dirigenti dell'Ansaldo Nucleare di Genova morirono il 15 febbraio 1978 sull'autostrada dei Fiori vicino a Tortona in un incidente stradale: l'auto su cui viaggiavano fu investita in pieno da un «Tir» austriaco.

L'autista di questo automezzo, Hans Walzer, 38 anni, abitante a Vienna, è stato ora condannato dal tribunale di Alessandria a due anni di reclusione. Era imputato di triplice omicidio colposo; per concorso nello stesso reato è stato processato il conducente dell'auto su cui viaggiavano le tre vittime, l'autista Giacomo Dellacasa, 58 anni di Busalla, che nell'incidente rimase ferito: è stato assolto perché il fatto non costituisce reato.

Il Walzer che era diretto verso Genova urtò contro un cumulo di neve, così da abbandare invadendo con il rimorchio tutta la carreggiata. Sotto la parte posteriore del rimorchio finì la «Giulia» guidata dal Dellacasa che aveva a bordo gli ingegneri Renzo Tasselli, 48 anni, di Roma, presidente della Nira, la Nucleare Italiana Reattori avanzati; Enrico Cappa, 48 anni di Genova, direttore generale della Ansaldo Nucleare; e Marco Aurelio Bo, 63 anni di Genova, vicedirettore commerciale della stessa società.

La successiva inchiesta dell'autorità giudiziaria si concluse con la incriminazione dei due autisti.

e. c.

Italia Nostra allarmata

Novara: Broletto minacciato dai termosifoni

NOVARA — *La Sovrintendenza ai beni ambientali e architettonici del Piemonte vuole deturpare il duecentesco Broletto di Novara? La domanda è posta dalla presidente della sezione novarese di Italia Nostra, professoressa Antonietta Cardinali, in una lettera-accusa inviata al sindaco della città.*

Secondo quanto afferma la professoressa Cardinali «sarebbe ormai a buon punto l'iter del progetto di ristrutturazione del salone dell'Arengo, nel palazzo del Broletto, per ricollocarvi la sede del Consiglio comunale».

Questa ristrutturazione, organizzata dalla Sovrintendenza ai beni ambientali e architettonici, prevede, afferma la presidente di Italia Nostra, «che la centrale termica per il riscaldamento della sala dell'Arengo verrà sistemata sotto il bellissimo portico del Broletto in maniera tale che le strutture del portico stesso verranno variamente interessate dai tubi di adduzione dell'aria calda».

Dopo avere espresso le «preoccupazioni che la notizia di un simile intervento ha già suscitato», la professoressa Cardinali conclude domandando al sindaco di Novara, «senza nulla togliere all'opera del tecnico incaricato», se «è possibile individuare altre soluzioni funzionali per il riscaldamento dell'Arengo che non comportino alterazioni dello storico edificio».

m. s.

Alassio: calato del 50% il lavoro negli stabilimenti balneari

Quando la spiaggia è semivuota

ALASSIO — *Il turismo alassino ha fatto il primo bilancio estivo con il consuntivo del mese di giugno. E' anche il primo dato ufficiale dell'andamento della stagione lungo la Riviera di Ponente. Le presenze alberghiere, da sempre considerate le più significative, sono state in giugno 113.570 (70.000 quelle straniere) con un calo del 6,5 per cento a confronto dello scorso anno. La flessione è calcolata in base ad una media ponderata tra il calo degli stranieri (—11,59 per cento) e l'aumento degli italiani (+3,76 per cento). C'è stato invece un aumento negli arrivi, valutato nell'1,6 per cento per gli stranieri e del 4,38 per gli italiani*

«Una fase critica è evidente — si afferma all'Azienda di soggiorno —, ma non si può parlare di catastrofe come dicono voci allarmistiche che vorrebbero un calo di presenze intorno al 30-40 per cento. Un calo di lavoro, intorno al 50 per cento, è denunciato invece dagli stabilimenti balneari: «Alla diminuzione delle presenze si è aggiunto l'andamento climatico, decisamente negativo in giugno per l'afflusso alle spiagge», afferma un esponente dell'associazione di categoria, Piero Ferrando.

Nel settore alberghiero si attende l'impennata per il mese di luglio, ma in questi giorni gli alberghi hanno disponibili mediamente un terzo dei posti letto: ad Alassio in totale sono 8200 e le agenzie immobiliari dispongono ancora di alloggi liberi da affittare in questo periodo.

Il giugno '81 non è stato comunque il peggiore di questi ultimi anni, in base ad un raffronto dell'ultimo quinquennio: sul 1976, che è stata annata record, il calo è del 29 per cento, sul 1977 è —0,05, sul 1978 +5,10, sul 1979 —10,70. Nel '78, insomma, è andata peggio che quest'anno.

Il calo degli stranieri può considerarsi contenuto; e se Alassio regge lo si deve al tipo particolare di clientela d'oltr'Alpe (in prevalenza tedeschi) che non dipendono da agenzie di viaggio e programmano le vacanze in proprio, mantenendo rapporti preferenziali con la Baia del Sole. Altra osservazione interessante: la flessione riguarda maggiormente gli esercizi alberghieri di categoria inferiore (III e IV) e le pensioni, mentre gli alberghi di lusso (I e II categoria) sembrano risentire assai meno dell'incidenza della crisi.

g. mo.

● **VOGHERA: Strutta giovane drogata: arrestato** — Un giovane di 24 anni, Ruggero Calvio, abitante a Coraico (Milano), è stato arrestato dai carabinieri di Stradella su ordine di cattura della procura della Repubblica di Voghera per favoreggiamento e sfruttamento della prostituzione, sequestro di persona, minacce e maltrattamenti. Avrebbe circuito una ragazza tossicodipendente di Broni: promettendole di farla disintossicare

STAMPA SERA

Temperatura: ore 13 a Torino: +26 - Max +29 - min +18

SITUAZIONE: TEMPO PREVISTO: su tutte le regioni nuvolosità in aumento con precipitazioni sparse anche temporalesche che si verificheranno al Nord, sulle zone interne del Centro e localmente al Sud. TEMPERATURA: senza notevoli variazioni VENTI: al Nord deboli variabili. MARI: poco mossi.

In Italia		
Bolzano	+16	+30
Verona	+18	+28
Milano	+19	+29
Firenze	+15	+33
Bologna	+19	+30
Roma	+18	+28
Napoli	+16	+28
Reggio C.	+17	+27
Palermo	+23	+27

Aosta	+16	+29
Aless.	+21	+31
Asti	+22	+30
Cuneo	+15	+22
Novara	+20	+27
Vercelli	+18	+24
Biella	+17	+25
Genova	+21	+27
Imperia	+28	+29
Savona	+20	+27

All'estero		
Atene	+22	+30
Beirut	+22	+29
Belgrado	+15	+26
Berlino	+18	+29
Bruxelles	+18	+30
Il Cairo	+20	+33
Ginevra	+13	+28
Helsinki	+15	+22
Lisbona	+14	+24
Londra	+19	+25
Madrid	+20	+32
Montreal	+23	+32
Mosca	+16	+26
New York	+25	+35
Parigi	+19	+31
Stoccolma	+15	+23
Sydney	+ 8	+14
Tokyo	+24	+32
Vienna	+16	+27

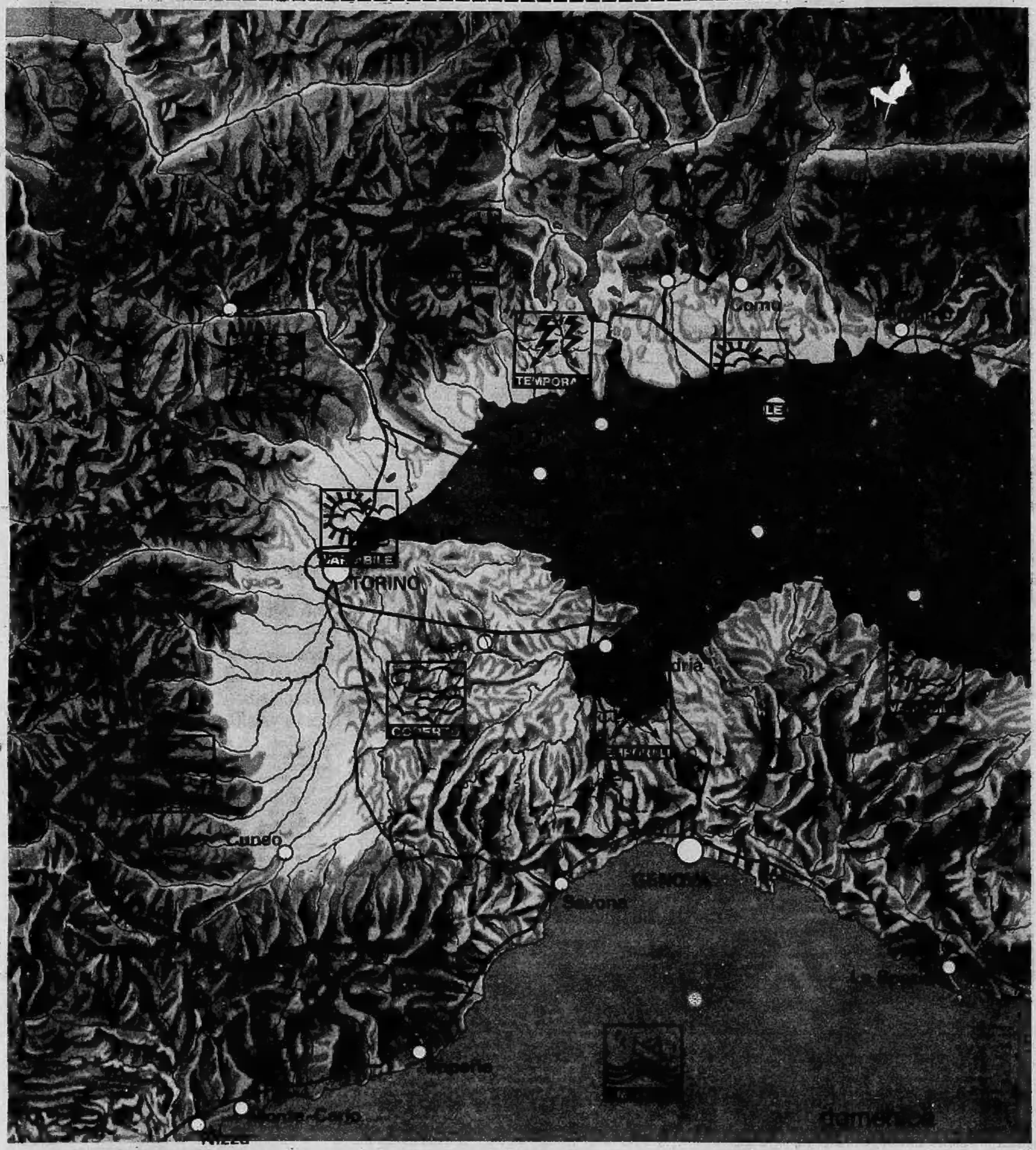

CHE TEMPO FARA': UN WEEK-END FRA TEMPORALI E SCHIARITE

Se la settimana è stata caratterizzata finora da tempo nel complesso buono un po' su tutta l'Italia, escludendo una certa nuvolosità sulle regioni settentrionali, a partire da oggi qualcosa tende a mutare.

Per la giornata dovrebbero continuare moderate irruzioni di aria fresca che, in sostanza, manterranno condizioni di variabilità; ma tale andamento non avrà lunga durata in quanto da Ovest si sta avvicinando una nuova perturbazione. Gli effetti di questa saranno preceduti da venti moderati meridionali che apporteranno una nuvolosità di tipo stratificato, un incremento medio dell'umidità e forse qualche debole pioggia con un aumento anche delle temperature minime.

Mosso il Mar Ligure, soprattutto al largo seguirà, per domani, una probabile diminuzione della pressione atmosferica in quanto un'area di relative basse pressioni finirà verosimilmente per estendersi fin sul Mediterraneo occidentale. Non si tratterà ovviamente di una depressione particolarmente profonda alla quale possano essere connessi fenomeni persistenti, ma certo la situazione meteorologica non va chiarificandosi.

Anche per domani quindi dovremo attenderci annuvolamenti con fenomeni temporaleschi locali, più probabili nelle ore pomeridiane e temporanee schiarite, più estese nel corso della notte.

Per la giornata di domenica, infine, le condizioni del tempo non dovrebbero cambiare. Si alterneranno annuvolamenti con fenomeni temporaleschi locali ed ampie schiarite mentre in una fase successiva, i venti tenderanno a spirare da Nord-Est.

Nella cartina è stata appunto schematizzata la probabile situazione di questo fine settimana.

Carlo Rodi